盛京時報
發行所 康德新聞社奉天支社 奉天市大和區[illegible]町九號
電話 [illegible]

緬甸呈新姿態 行政機關宣告成立

對巴摩氏以下各長官傳達任命

【仰光一日電】由英國百年之羈絆而解放之新生緬甸、其建設已踏出第一步矣、關於緬甸行政機關行政長官及九各部長官之任命式、已於軍政監部廳舍在一日午前十時半嚴肅舉行、於仰光軍政監部於該式場內、百忙之中、至定刻午前十時半、由巴摩博士以下九名少年緬甸志士陸續入場、飯田最高指揮官亦入場、於此緊張入場之後、由飯田最高指揮官一語一語傳達任命緬甸側各長官亦緊張、受此命之巴摩博士之面上回想向英國之鬪爭生活、與今日歡喜充滿緊張興滿足之色、其他九氏亦浮表感慨、該式經過三十分已告終了、

又於午後二時半在市內史金巴克達街之市公署、舉行開廳式、有飯田最高指揮官之訓示及巴摩新行政長官之答辭、三唱萬歲之後、而告閉式云、

一、急速確立國內治安
一、絕對支持行政機關
施設方針
一、邁進新緬甸建設
一、與日本協力實現大東亞戰完遂又對將來殘存之「[illegible]內合得」「黨等之小黨派、亦謀將之合同於是從來各政黨之對立頡頏的緬甸政界之惡習慣、完全一掃、於日軍政下、明朗緬甸建設愈行促進云、

行政機關舉行開廳式

【仰光一日電】飯田緬甸最高指揮官對長官任命傳達於一日午前已告成立、新生緬甸行政機關、於午後二時半於仰光市史里巴克達街市公署舉行行政機關開廳式、有飯田最高指揮官之訓辭及巴摩新行政長官之答辭、合唱得巴馬三呼萬歲之後閉式云、

兩大政黨日內將合併

【仰光三十一日電】緬甸一行政機關、八月一日成立、一緬甸之二大政黨甚且黨亦謂得巴馬黨、黨員約四萬辛艾沙黨（亦謂巴摩黨）黨員約三萬兩黨之合同機運、總此機會當更急速進展、三十一日兩黨代表者集合、協議結果、待行政府機關成立祝宴終了後、以四五日爲期舉行盛大合同式、稱新黨爲得巴馬辛艾沙黨首決定推戴巴摩博士、關於綱領取以下四

各部長官決定

【仰光一日電】八月一日決定之行政機關各部長官之人員如左、
行政長官　巴摩博士

長官官房　高野源進
無任所長官　達金民
內務部長官　巴摩博士
財務部長官　田孟博士
農務部長官　武金成貌
森林部長官　達金成歐克
商工部長官　吳勒甫
司法部長官　吳溫文
土木復興部長官　潘得拉武森
教育衛生部長官　吳波文
交通通信部長官　達金巴森
宣傳局　未定
法律顧問　未定

首腦者略歷

【仰光一日電】緬甸行政機關行政長官各部長略歷如左、
▲行政長官兼內務部長官巴摩博士、一八九三年生於毛賓（仰光西方）於仰光之森特波爾大學畢業後、進加爾[illegible]

對處戰時刷新行政

强化精銳主義

對各省通牒蒐集意向

我國國政躍進、官廳行政事務、最近亦隨之益趨複雜化、而政府刷新行政第一步、期中央地方、行政事務簡易化、講求官廳事務電擊處理、近以武部長官之名、向中央各部及各省、發出通牒、蒐集各省側必要之報告及意向、此項報告、大体八月上旬中、可能提出、總務廳以此爲基礎、加以檢討、取逐次實施之方針、即可及的整理許可認可事項、統制管掌事項、中央權限移管地方一部等、行相當徹底簡易化之方針、而官廳人員、鑑於國政躍進、如日本側縮小減員、事實上甚爲困難、但今後原則、不行增員、與事務簡易化相呼應、强化精銳主義、而期戰時下處理事務之迅速圓滑、

各大學得文學博士學位、一九二九年英國留學劍橋大學、亦留學法國之波爾德大學、一九三二年歸國後爲辯護士開業、旋以與印度之分離問題爲契機入政界、一九三六年與得巴黨合同時組織辛艾沙黨選出十六名黨員當選下院議員、一九三七年四月於緬甸組織最初之內閣自爲總理大臣、一九三九年六月[illegible]緬甸各地、同盟罷工瀕發、自其實任辭職以後、組織達金黨展開反英運動、一九四〇年十二月被投獄獄懸吞克本年四月方脫獄、

▲無任所長官達金民氏、一八九七年生於曾爲緬甸[illegible]、於仰光大學畢業中一九二〇年指導學生罷課、習得化學法律、經濟諸部門、終爲傑出之有力的鬪士、爲下院議員、一九四〇年就任緬甸農民協會之初代會長、翌年推舉爲達金黨之總裁、

▲財務部長官、田孟氏、一八九一年生人、於加爾各答大學及孟加拉醫學專門學校畢業、一九二三年以來入緬甸政界、

▲司法部長官吳溫文一八九三年生於丹國雅布、於仰光大學畢業、在開業辯護士振興仰光教育、及爲都市建設委員會之委員長、更爲緬甸國民教協會審議會總裁、下院議員當選後與巴摩博士同組自由聯盟、

▲土木復興部長官潘得拉武森、一八九九年生於變德勒曾區阿馬拉普拉地方、曾院學校畢業、十七歲爲新聞記者、一九二七年發行日刊報（潘德拉）舉反英美勢、一九三二年入政界、與巴摩博士交結爾後開始反英政治運動、一九四二年二月入獄、

▲教育衛生部長官吳波文氏一八九七年於洞吾經麥頹仰光大學畢業後、經大學講師、辯護士、一九三九年爲仰光市長、教育審議會副總裁、多年從事教育事業、一九四〇年與巴摩博士交結、一九四一年秋投獄洞吾刑務所、

▲交通通信部長官達金巴森、一九〇九年二月生於亨查達縣於仰光大學在學中即發起反英運動、而被開除學籍而結全緬甸青年聯盟、五度入獄、近任達金黨機關報得巴馬報之主幹編輯長云、

實現緬人治緬

【仰光一日電】本年一月突如由泰緬國境兩方面開始行動之日軍十六日取達喬卅日取毛淡棉兩敵驅衛、三月八日首都仰光亦降於日軍、乃殺鋒北轉、日軍對敗走之英蔣聯合軍向緬甸公路急追、四月二十九日取臘戌五月一日取曼德勒等、北部諸州亦相繼陷落、開始行動後未出半年緬甸全土已告鎮定、於是飯田緬甸方面軍最高指揮官、乃於六月四日向全緬甸布告施行軍政之旨、一方對巴摩博士外十二名之委員發命令準備中央行政機關之設立、爾來約一月半由於軍政部之指導援助、以巴摩博士爲首班之行政機關、設急行其成立今行政各部長官人員亦已確定、乃以本日爲期、向中外聲明歷史的第一聲、大東亞共榮圈之一翼、開始强力活動、以緬甸人治緬甸而緬甸人對於日本態度莫不傾注全幅的信賴、此事實、對於緬甸之度印人、喚起異常反響、日而韓本之力、設立行政機關乃緬甸人多年所念願者、日本國亦察彼等之希望、而由東條聲明及其他屢次言明、約以將來實現同時此次成立之行政機關的更生、旨在大東亞戰爭終熄之曉亦附與彼等高度之自治性、而慎重考慮且以日方之聲明、明確助力思實現全印度獨立之運動、使與在印度之有志連繫俾日展開活潑之運動、一方於產業上觀之、緬甸所有之地上及地下資源爲無盡藏者、向大東亞戰完遂之必要物資悉能期待於此、更由於行政機關之確立、與治安確保社民之復興同時此等資源之開發、亦能進行、於是大東亞共榮圈確立可期云、

全聯準備日程決定

廢除從來整理豫備委員會 本年新設事前連絡委員會

本年度省聯、以三十一日閉幕之首都爲最後、一特別市、十九省聯終了、是以協和會中央本部、豫定自十月一日起、亘九日間、開本年度全聯、刻下着手準備、而本年度全聯第一日、以協和會創立十周年紀念全國會員大會、全聯代表、亦全部出席、議案協議、當自第二日開始、

關於全聯運營方針、較諸從來、在强化國政智能的參與方針下、目下於中央本部討議中、豫定八月中旬發表、而全聯之事前準備、可列舉廢止議案整理豫備委員會活用中央本部委員會、及設置事前連絡委員會二點、

一、議案整理豫備委員會之廢止＝從來全聯開催前日開以各省協議員代表各省事務長等構成之議案整理豫備委員會、議案整理統合、最後的決定本會議上程議案等、而全聯再開前該委員會、係形式的、故廢止之、爲使議案整理最後的決定、於中央本部委員會行之、確明增強本部委員會指導性、同時、議案整理距全聯一個月、早已終了、確定之議案、送付各省代表協議員、各協議員、向全聯準備、

二、事前連絡委員會之新設＝設置以各省協議員代表一名、職能代表之一部、各省事務長、全聯處理委員構成之事前連絡委員會、九月二十九日招集之決定、對本會、需提出議案發言者、協議說明內容、由一人發言、統合各省之要求、議全論的且議內容統一性

本年度全聯事前準備中可注目之點爲以上二點、而全聯準備各委員會日程如次、

一、八年度全聯本部一任議案第四次整理委員會
▲八月三日－第一部、第二部、第三部、
▲八月四日－第四部
一、本年度全聯議案整理委員會
▲第一次、八月一日－十四日（部內審理委員、幹事）▲第二次八月十七日－二十日（部內外處理委員幹事）
▲第三次、八月二十四日－二十七日（部內外處理委員、幹事）
▲第四次、九月四日（中央本部委員會）
一、事前連絡委員會九月二十九日
注意＝以議案處理委員構成議案整理委員會、

宇都宮氏異動

復歸政府任職

本部事務長宇都宮[illegible]氏、[illegible]政府、一日發令人事調動如左、
[illegible]

任審判官（簡二）
補延吉地方法院長
延吉地方法院長
審判官　青木德吉
補奉天高等法院庭長
奉天高等法院庭長
審判官　今井敬夫
補安東地方法院長
安東地方法院院長
（八月一日令）

審判官　本間[illegible]
依願免官（轉出協和會）
（七月三十一日付）
△宇都宮氏略歷大正九年明大法科卒業後、大同三年入滿洲國會任檢察官、審判官、康德七年六月任司法部參事官、同八年六月任協和會哈爾濱市本部事務長、以迄現任

中美南洋作戰指揮權

均由美國担任

英難自顧可以想見

【里斯本三十日電】[illegible]路透通信華盛頓電訊、美國海軍部廿九日發表、在夏威夷、東加勒比海、阿留地安等水域、之陸海共同作戰、現在、於海軍指揮之下、此外、巴拿馬運河地帶及澳洲陸海共同作戰、亦入於美國軍海指揮下、

達爾文被炸

聯合軍發表

【里斯本三十日電】據路透通信墨爾鉢恩電訊、西南太平洋聯合軍[illegible]

各人種代表

宣誓對日忠誠

【綏遠洲〇〇三十一日】克欽州在住泰國義、馬人、印度人、僑僑各代表十五名於三十一日參集、受前田最高指揮官之訓示之後、各人種代表、分別宣誓、對日本宣誓[illegible]

軍事工業動員

老羅晤記者談

【里斯本三十一日電】華盛頓來電稱、美大總統羅斯福於三十一日會見新聞記者團、言明美國軍事工業以男女六百萬爲動員之者、右者由十八才至六十五才女子四百二十萬人在內云、

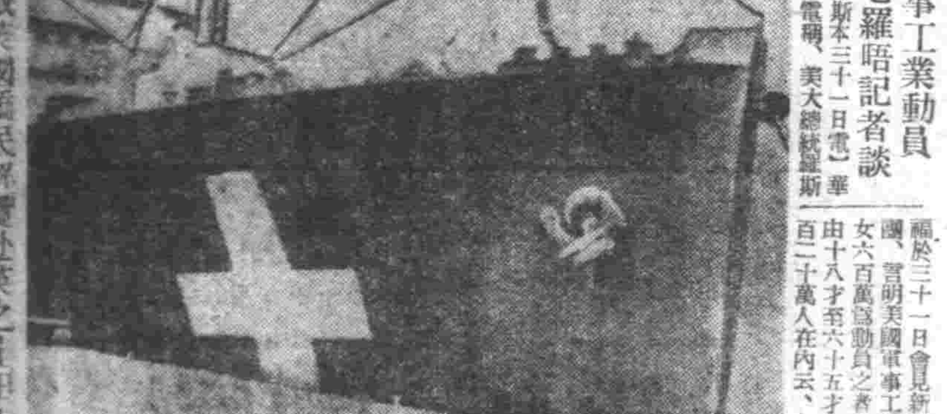

擊載英國僑民解纜赴英之龍田丸

酷暑何足懼 在[illegible]外某飛行場冒酷暑而活躍之日軍（[illegible]第五七一號）

短評

羅斯福作繭自縛 （敏）

自滿洲事變、以迄大東亞聖戰爭勃發前、於此十年中、美國始終忽視現實、膠執其架空之理論、企圖利用愉蔣之盲目抗戰、以消耗日本實力、遂羅斯福三選當選之後、其對日敵性行爲、愈益露骨、一方獲延日美交涉、一方聯結英愉荷印、結成對日包圍陣、大肆其虛喝之欺挾、而思以不戰屈服日本、豈知日本建設東亞新秩序之決心、早已堅如鐵石、所以在忍無可忍下、終於蹶然而起、高揚聖炬、大興膺懲之師、開戰僅八月間、東亞形勢、竟爲一大轉換、美國企圖、盡被粉碎、不但南洋包圍陣瓦解冰消、盡十年辛苦搆營之菲島、全歸日軍掌握、即彼視爲對日匕首之阿留地安群島、亦爲日軍所攻略、而至太阿倒持之勢、此殆羅斯福始料所不及者、

再就其國內情形觀之、由於連續敗戰、物質缺乏、日甚一日、非特國民生活、大受威脅、即軍需工業、亦因資材勞力之不足、而蒙受重大打擊、加以夏威夷珊瑚海以及菲島等其他水域之敗戰損失、迄今尚在隱匿、不肯公表、夙以享樂爲能事之美國民衆、何以堪此、於是乃群起責難、齊集矢於羅斯福之一身、蓋以此空前戰爭、純爲彼一手所造成、彼自當負敗戰全責也、

吾人試揣羅氏之心理、其始也、爲滿其好大喜功之欲望、思以虛聲威脅日本、固未料及日本出師如是之速也、故聖戰一起、彼立呈手忙脚亂之勢、臨渴掘井、苦籌對策、加以兵疲將驕、士氣頹靡、以致連戰連北、威信掃地、乃不得不出隱匿敗戰眞相之下策、以避朝野之責難攻擊、戰前豪氣、盡歸烏有、四項自由之保障（即宗教自由、言論自由、無不足之自由、無恐怖之自由）亦早已緘口不言、且當此物質拮据之際、而英美愉蔣尚望繼企其援助、羅氏又不得不以少數物質、敷衍面子、外遭慘敗、內受責難、羅氏此時之內心痛苦、殆非局外人所能想像、作繭自縛、其羅氏之謂歟、

賈齊爾四面楚歌 （敏）

自東亞海戰連遭慘敗侵略基地相繼失陷之後、英朝野指責賈齊爾內閣無能之呼聲、即澎湃而起、洪北非戰、此種論調乃愈益昂揚、賈氏對此正苦心籌措對策時、而印度埃及以及西亞同教等國之反英運動、又到處勃發、而呈燎原之勢、加以入蘇擴軍、節節進展、蘇聯更大聲疾呼、要求英國於西歐展開第二戰線、一波未平、一波又起、內憂外患、紛至沓來、老爺之賈齊爾、果將何術以應付之、殆成世人注視之的焉、

吾人試綜合最近國際情勢以觀、印度對獨立之要求、全國民已心堅如鐵、決不再受狡英之欺騙、德國於西歐海岸、已佈成堅固防衛陣、第二戰線、決難展開、對此兩大問題、吾恐賈齊爾絕無良策應付、知最近德軍又展開對英本土轟炸戰、蘇獨三島、又陷於風雨飄搖中、外則強敵當前、伺機登陸、內則民心離畔、責難不已、賈齊爾之處境、較之羅斯福尤爲困難、而尙特權糾勢、誤國誤人、大不列顛帝國、行將斷送於賈子之手、言之亦可哀矣、

斯達林格勒的喪鐘敲碎蘇聯魂膽 德蘇戰局解說（中）

德以重點作戰迫南俄心臟

高加索與莫斯科同臨危境

德國軍今夏的作戰、和去年的作戰不一樣、去年的作戰是全面的總攻擊、今夏的作戰可以說是重點主義的作戰、換句話來說、今夏作戰的目標、似乎不但在擊破齊莫欣哥軍（蘇聯方面的軍司令官、其有名的就是蘇聯西羅夫元帥、布爾尼元帥以及齊莫欣哥元帥、而齊莫欣哥元帥、就是西南方面軍司令官、担當窩瓦河地區防衛的將軍）、且在奪取蘇聯抗戰的據點、所以蘇聯方面爲了對付此項攻勢、早將其最精銳部隊以及最優秀兵器、集中於南部戰線、且各名將齊莫欣哥元師指揮之、

德國軍對此占領保羅尼西之後、以該地爲基點、向東方大行進出、不但威脅斯達林格勒、同時也將一部分向東南方面作急轉彎、到頓尼次地方蘇聯軍的背後、形成包圍、於是蘇聯軍似乎爲了先發制人、五月中旬在哈科夫

齊莫欣哥元帥

佛地區積極地展開了大攻勢、結果被德國軍痛擊、據說此次德國軍的作戰、鑑於此結果、獨立對齊莫欣哥軍的戰略、先由哈科佛地區突然向北方而占頓要衝保羅尼西、繼而將其主力部隊指向東南方、實行急進擊、驅到頓尼次河上流的黑土地帶、

據消息稱、關於新兵器、蘇聯方面有很多新兵器的使用、譬如、羅基特砲、羅基特炸彈、五十二噸大戰車、地中埋設新式火焰放射器等等、但是此等新兵器、其數量不算多、加以蘇聯將兵對於新兵器不十分訓練、結果不能阻止德軍像怒濤似的猛進擊、德國方面的新兵器、似乎現正使用巨大的大砲以及特殊裝備的優秀的攻擊飛行部隊、並且一般觀測德國軍所擁有蘇聯的新兵器、他們就可以使用、目下攻擊斯達林格勒地區的德國軍其最高指揮官就是鮑克元帥、該元帥是去年向莫斯科實行進擊的名將、這是一般周知的事實、

過了羅斯多佛、更過了頓河、就達到一望千里的草原地帶、這就是「頓巴斯」就是頓尼次盆地、這個頓尼次盆地、是蘇聯重要的工業地帶、也是南俄的心臟部、頓尼次煤田、其面積有一百六十萬黑古達爾、推定煤量是在四百五百億噸這個煤田是在西曆一八六〇年至一八七〇年間發達的、而占全蘇聯煤產出額的五分之四確實這個「頓巴斯」是蘇聯赤業的心臟、然而其運命危在旦夕、蘇聯的苦悶、莫斯科的焦慮、可以想像、

德國所企圖的窩瓦河以西地區之壓制、快要實現了、北高加索的制壓、也要同時實現了、然而德國軍新進擊的方向是在如何地方、蘇聯一般所最注目而耽憂着就是莫斯科攻防戰、說起來蘇聯人、曾說過「沒有莫斯科的蘇聯、我們實在不能想像」、換言之、莫斯科確是蘇聯聖都政治基礎以及蘇聯國民之精神上的支柱、所以德國方面在不久的將來、必定要向莫斯科實行進擊、非包圍不止、

然而莫斯科的攻防戰恐怕時我們在今日最當注目的、因快要展開壯烈的死戰了、同就是高加索方面的情形、因爲高加索是近代赤軍血液的源泉、其運命和全蘇聯局的關聯、有極大的關係、

（上圖爲赤軍之俘虜群）

日陸軍將佐大調動

李王垠殿下補空司令部附

【東京一日電】陸軍省發表（八月一日）本日發令如左、

陸軍中將　李王垠　補航空軍司令部附
陸軍中將　岩松義雄　補軍事參議官
陸軍中將　樋口季一郎　補北部軍司令官
陸軍中將　秋山德三郎　補陸軍築城部本部長
陸軍主計中將　佐久間爲人　補下關要塞司令官
陸軍少將　清水菊三　補陸軍製絨廠長
陸軍少將　田鹽鼎三　補旭川師團兵務部長
陸軍少將　松井節　補宇都宮師團兵務部長
陸軍少將　佗美浩　補善通寺師團兵務部長
陸軍大佐　鶴見鴻二　補光州陸軍兵事部長
陸軍大佐　西畑敬爾　補大連陸軍兵事部長
陸軍大佐　中尾小六　補奉天陸軍兵事部長
陸軍中佐　生沼吉郎　補京城陸軍兵事部長
陸軍少將　中島忠雄　補錦州陸軍兵事部長
陸軍少將　村上亮　補東京聯隊區司令官
陸軍大佐　藤田武三郎　補神戶聯隊區司令官
陸軍大佐　立花芳夫　補廣島聯隊區司令官
陸軍大佐　岡博明　補山口聯隊區司令官
陸軍大佐　筒井與市　補盛岡聯隊區司令官
陸軍大佐　石田豐藏　補山形聯隊區司令官
陸軍大佐　白濱重任　補松山聯隊區司令官

諸將佐畧歷

【東京一日電】以八月一日令調動發令之將官及佐官略歷如次、

△陸軍參議官岩松義雄中將、＝名古屋市出身、陸士、陸大卒業、任參謀本部員、昭和三年派遣德國、歷任聯隊長、[illegible]課長、昭和十[illegible]年兵團長、旅團長、同十五年八月中部軍司令官、[illegible]華北部隊長、

△北部軍司令官樋口季一郎中將＝[illegible]出身、陸士[illegible]派遣軍[illegible]司令官[illegible]官、[illegible]帝國公使館附[illegible]本部部員、關東軍司令部附、參謀[illegible]、東京警備參謀、聯隊長[illegible]

△陸軍築城部本部長秋山德三郎中將、兵庫縣出身、陸士卒業、任築城本部部員、派赴英國、法國、昭和三年、參加濟南戰

△陸軍技術本部英國駐在武官、器材課長、機械課長、聯隊長、工兵監部附、築城本部附、

△下關要塞司令官佐久間爲人中將、熊本縣出身、陸士卒業、任陸上教官、元帥副官（上原元帥附）、兵衛師團參謀、騎兵監部員、聯隊長、騎兵學校幹事兵團長、

△陸軍製絨廠長清水菊三主計中將、長野縣出身、陸軍經理學校卒業、任糧秣本廠員、經理學校教官經理局課員、派往歐洲、歷任衣料課長、北支軍司令部附、台灣軍司令部附、

△旭川師團兵務部長田鹽鼎三少將、奈良縣出身、陸士卒業、即在大阪醫科大學服務、滿洲派遣部隊附關東軍司令部附、

△北部軍兵務部長松井節少將＝松江市出身、陸士卒業即在米子中學服務歷任旅團副官、華北派遣部隊長、宇都宮師團司令部附、

△普通等師團兵務部長佗美浩少將＝松山市出身、陸士卒業、即在教育總監部勤務歷任東京陸軍幼年學校副官人事局附、東京幼年學校生徒監主事、仙台幼學校訓練部長、滿洲派遣部隊長、兵團長、

△東京聯隊區司令官村上亮少將、神戶市出身、陸士卒業、即任該教官、旅團副官、軍馬補充部高鍋支部長、滿洲派遣部隊長、

△盛岡聯隊區司令官、窪田武二郎少將、甲府市出身、陸士卒業任該教官騎兵監部員、兵務局員、以部隊長參加侵波峯事件、嗣任馬政局事務官部隊長、

△廣島聯隊區司令官立花芳夫大佐、愛媛縣出身、陸士卒業、任松山聯隊區副官、師團副官、在高松商業服務、嗣任關東軍司令部附、華中部隊長、

△光州陸軍兵事部長鶴見鴻二大佐、茨城縣出身、陸士卒業、任水戶聯隊區司令部員、在櫪木縣立石橋、佐野內中學服務、嗣任上海派遣部隊長、

△大連陸軍兵事部長西畑敬爾大佐、福岡縣出身、陸士卒業、在宮城槳縮中學服務、任教賀聯隊區司令部員華北派遣部隊長、

△奉天陸軍兵事部長中尾六大佐、福岡市出身、陸士卒業、任師團副官在佐世保中學服務

△京城陸軍兵事部長生沼吉郎大佐、東京市出身、陸士卒業、在開成、錦城兩中學、龍崎科學工業學校服務、嗣任旅團副官、部隊長、

△山口聯隊區司令官岡博明大佐、愛媛縣出身、陸士外語卒業、任福島聯隊區司令部員在丸龜商業服務、嗣任華南派遣部隊附、

△盛岡聯隊區司令官筒井與市大佐、新潟縣出身、陸大卒業、任松本聯隊區副官、在新潟師範服務、嗣任部隊長、

△山形聯隊區司令官石田豐藏大佐、兵庫縣出身、陸大外務卒業、任北京駐屯軍副官關東軍司令部附、北支軍司令部附、

△松山聯隊區司令官白濱重任大佐、鹿兒島縣出身、陸大卒業在大阪藥專服務、金澤第三中學服務、嗣任滿洲派遣部隊長、

△錦州陸軍兵事部長中島忠雄大佐、佐賀市出身、陸士卒業、任仙台陸軍教導學校附、中國派遣軍部隊長

乘勝闖入沙利斯克

德軍截斷兩處鐵道線

【柏林三十一日電】據德軍司令部三十一日發表、痛攻斯達林格勒、克拉斯諾達爾鐵道之要衝普洛列達斯喀雅之德軍、猛擊餘勢、續行進攻於三十一日未明、遂一舉突入沙利斯克、目下滷與赤軍展開激戰中、茲於德軍進攻沙利斯克、該鐵道即有兩處已被切斷、德軍之克拉斯諾達爾油田地帶切斷作戰、確見節節進展云、

交通要路克西捷夫斯喀雅同時佔領

【柏林三十一日電】據德軍司令部三十一日發表、代斯科由巴快南下速進擊中之德軍、三十日已將巴代斯克南方七十公里之要衝克西捷夫斯喀雅占領、同地乃羅斯多佛、克拉斯諾達爾鐵道及支斯克之鐵道之連絡點云、

高加索連絡線將切斷

【柏林三十日電】德軍佔領羅斯多佛、遂將頓尼次軍一要經濟地帶收於手中、繼續向南方擴大戰果、刻已佔領高加索戰略據點普洛里達斯喀雅、向蘇聯戰線與高加索聯絡之大目標邁進、而佔領羅斯多佛後、德軍主要目標東方向斯達林格勒攻擊、南方向高加索北部進擊、而斯達林格勒方面之戰況、據云越頓河支流齊爾河瓦線東進之德軍先鋒部隊、已亘廣範圍、達到頓河對岸地區、尤其德軍有力部隊、進出頓河東岸加拉岱南北兩側、在其西北部之蘇聯軍抵抗線、迄二十九日、各處均行衝破、繼續已進出距斯達林格勒八十公里、自加拉岱北進於頓河大灣曲之德軍、佔領西岸高地一帶要地、向斯達林格勒警備進擊之体勢、一方、高加索方面之戰況、頓河下流、德軍已渡到耳河、本部隊向斯達林格勒乃至羅斯多佛方面鐵道線進擊、早已席捲普洛里達斯喀雅、一方佔領羅斯多佛之德軍、猛進不已、蘇聯喪失頓尼次頓南地帶之重要經濟線、茲其最大之煤油工業地帶、南方物資

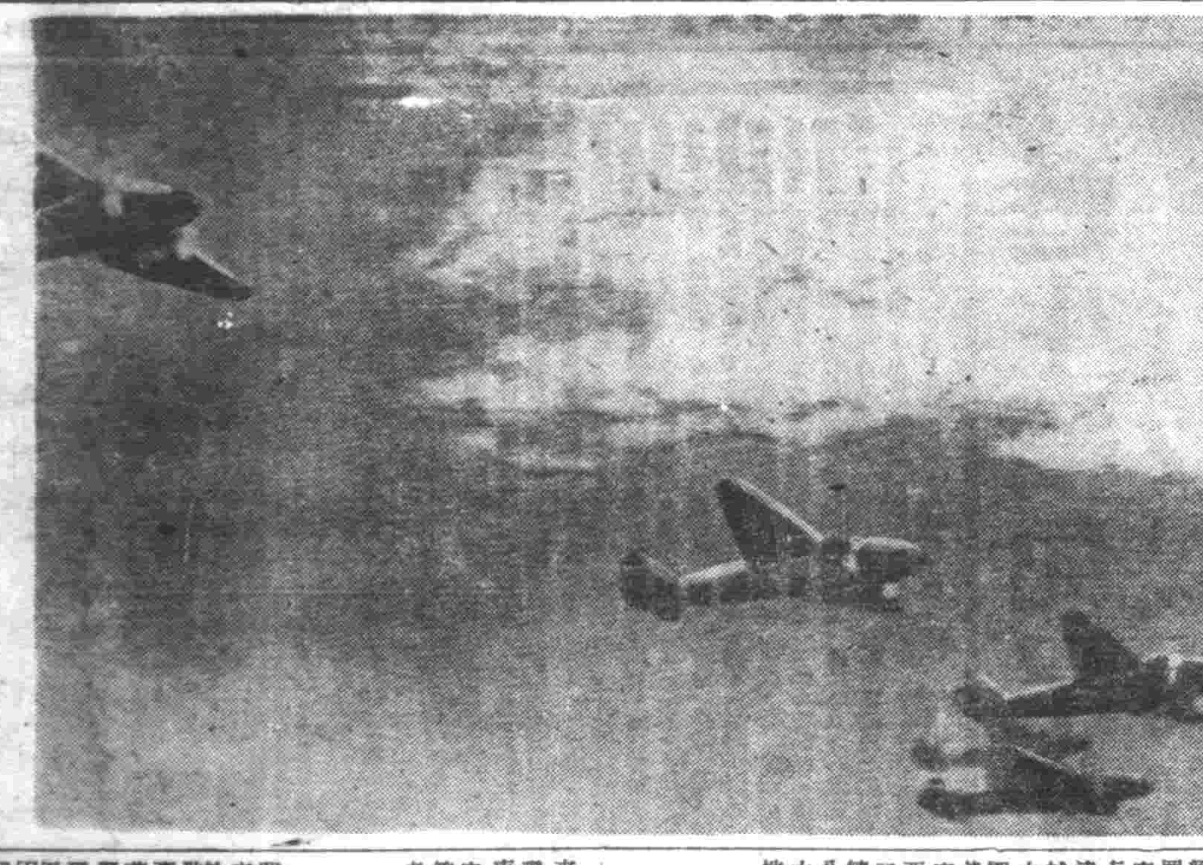

牽僚機長驅往轟炸之日海軍攻擊機（海軍省許可濟第五七一號）

再猛炸達爾文

【里斯本電】據墨爾鉢恩來電稱、西南太平洋及極軸聯合軍司令部、三十一日發表日本航空部隊、三十日又空襲達爾文港、此乃自二月第一次之空襲以來最大規模者之旨云、

英美互爭聯合軍司令官

【柏林三十一日電】據特來電稱、關於斯德哥爾摩消息報道云、關於第二戰線問題、於西部歐洲作戰、設置英美軍共同最高司令部、目下頗於論議中、英美聯合軍最高司令官乃選擧自美陸軍參謀總長馬夏爾大將、羅大總統、總希望馬夏爾之就任但於英國側、因馬夏爾無實戰之經驗、故反對彼之被任、主張自該將於各地之英軍司令官中、選任

蔣山窮水盡對印送媚

【南京電】重慶政權、曾與對印政治工作之併行、計畫印華文化之提攜、但今據重慶側通信之發表、近日愈呈具体化之態、乃以行政院秘書長蔣廷黻教育部次長顧毓琇爲正副團長、及總員約有十名已決定爲派遣於印度教育文化視察團、一行即於八月五六日左右、自重慶出發、就空路赴加爾各答、因此、團長蔣廷黻與有蔣介石對於里林斯哥印度總督及甘地、尼赫魯等所呈之親書、而該親書、對於英印兩當局者、曾勸告英印關係公正妥協之解決方法也、再者英國中央放送云、蔣介石會於二十七日以赴新德里、與喬撥美公使等會見、而此爲無稽之事實、蔣於現在、適自赴重慶中云、

當兵不如俘虜

枵腹抗戰浙贛敵軍可憐

後宮參謀長視察談

【南京三十一日電】後宮總參謀長、自上月二十九日以來亘四日間、視察衢州、玉山、廣信、溫州等前線、浙贛戰線地域及太湖東南方之清鄉地區、歸還三十日南京發表視察談如左、

浙贛地區之敵軍屢經敗戰、逃入附近之山岳地區、以待日軍之撤去、然受長期之日軍鐵桶的封鎖、已陷於極度之食糧難、士氣完全沮喪、最近向後方部落地區撤退、日軍眼前已不見敵之大兵力蔣介石夙稱國策之二大軍點爲法幣與糧食、然於衢州及其他由日軍捕虜之七千餘敵兵、前此只一日一食、今爲捕虜日給三食、故欣然服其勢稱服、而三百五百之捕虜、日方僅以二三名兵、又溫州自去年四月以來爲第二次佔領、故住民赤與日軍善、繼有溫州爲敵潛水艦基地之傳說、但溫州港於干潮時水面頗淺、故不以爲敵之潛水艦基地、而太湖方面之清鄉工作、有過去一年經驗了、已順利進展、需信能獲莫大成果云、

華北赤區困窘

居民怨聲四起

【大同】晉察冀邊區方面之共產地區、現呈農民逃走、管外及物價暴騰之狀態、現正在混亂之中、住民因共產兵之掠奪行爲、極加逼迫、衣食窮困、故向和平地區逃亡者不在少數、雖自昨年以來、請求逃亡禁止令之對策、可是毫無何等効果、故入本年以來、逃亡者逐次增加、且共產軍結集春耕耕地區周邊經濟狀態、即時不安、有逃貨膨脹及物價暴騰之慮、故憤恨共產軍之聲四起、對民以二個年計劃消化公債五百萬元、相保之田步亦紹遜四年云、

迫民廢農

敵敗退作禍

【南京三十一日電】中國派遣軍週間戰況（三十一日發表）

燕北地區共產軍剿滅作戰之戰場、移於察哈爾平原、滿日軍對共產軍到處展開捕捉殲滅戰、武漢地區之日軍對安陸正面之敵第四十一軍、自二十三日拂曉取攻勢同日即將長壽店占領、擊奪取客店坡、其他一部隊、於朱家埠北方地區之敵、於漢水西岸地區發動攻勢、對重慶方面臆測日軍之撤退、而以新聞無線電等、虛構戰況、謂爲被佔領地寄回前奏曲、而彼第一線之敵軍、擱擊碎戰中、關於浙贛作戰、日軍之進攻、在山地構築逃避之路、惟取防勢、戰意益低、各戰地之住民仍極疏散、由於敵軍之驅迫、不能歸來、困窮之情、不可言狀日軍徵於紹之收穫期已至、勸務其歸來中、

戰線蜿蜒五百公里

德蘇擧全力作死戰

【里斯本三十一日電】北高加索作戰中之德軍、似更亘全線、深入赤軍防衛線之內綜合三十一日達到當地之諸情報所得、知今德蘇兩軍目下亘自克列加亞東方之頓河灣曲部、至巴斯克東南方蜿蜒約五百公里之線、演成慘烈之死鬥、又高加索切斷作戰、亦於德軍之壓倒的優勢中、已近於終局的段階、德蘇兩軍、均擧所有之預備軍全部、調出第一線、續行必死之攻防戰、現在最激烈之鬥爭、係在克列加亞後方斯達林格勒北方地區與節木林斯喀雅南方地區及巴代斯克東南方之三戰線、且德軍於此三方面、早已調出新銳戰車、步兵部隊、無與赤軍趨近之際、尤其節木林斯喀雅戰線、佔領普洛列達斯喀雅後、更沿鐵道線續行急進擊中云、

東進戰況

路透記者報道

【里斯本三十一日電】芬蘭克將軍麾下德軍之精銳、對斯達林格勒之本格的攻略戰、自開始以來、已過一週間、而由克里亞特斯喀雅及加拉齊正面東進之德軍其進路特興、據路透通信莫斯科特派員哈洛得金戈爾此致十一日報道如左、

齊莫欣哥軍、以所有抵抗爲阻止德軍之猛進、猛擊全力、然德空軍爆炸瓦河之架橋、正確以遮斷對蘇聯軍之補給路、又爲高射砲陣亦一齊展開、彼我之應戰極爲愴絕、而由於蒂波克將軍自各戰線集中兵員六十萬出以南進作戰之事實、戰局之規模亦可想定、一方蘇聯政府機關紙「赤星」亦對戰局之緊迫、呼籲輸送路之高加索、完全切斷之時、已迫目前、極達重大局面、

送英大使僑民歸國

日交換船龍田丸解纜啓程

【東京一日電】關於與英國軍及其屬領間之外交官等之交換、與目下實施第一回交換中之美國交涉併行、正通過在英國之日本利益代表國瑞士及瑞典兩國折衝中、此次日英間關於交換之意見已見一致、英國側之交換船艾爾尼爾號外二隻預定卅日由利物浦出帆、日方之交換船龍田丸亦載克萊基駐日大使以下、預定卅日午後六時由橫濱出帆、又鎌倉丸近亦出帆、至於交換之範圍、爲在英帝國各地及埃及之日本國及泰國之大公使館員領事館員及其他官吏全部與一般僑民之一部、合計千八百名（由印度馬來、緬甸、澳洲等移送者亦包含在內）將於八月末、亦於美國同樣、在洛林科馬貴斯交換、又與英國關之第二次交換已行諒解、關此卅一日、外務省發表當局談話如左、

日外務當局發表談話

關於帝國與英國間之大公使館員領事館員及其他之官吏並一般僑民之交換、自大東亞戰爭勃發以來、通過瑞士國政府及瑞典國政府、進行交涉以來、今已見妥決、故規定在英帝國各地及埃及等之日本帝國及泰國之大公使館員、領事館員等官吏全部並一般僑民之一部合計千八百名與在日本帝國滿洲國、中國、安南、泰國、非律賓等之英國、澳洲、比利時、埃及、荷蘭、挪威波蘭等大公使館員領事館員之全部及一般僑民之一部合計千八百名、在葡萄牙非洲洛林科馬貴斯實施交換、至於日方交換船、龍田丸及鎌倉丸所載者預定爲龍田丸載在日本帝國、滿洲國、安南、泰國、非律賓香港（英國人除外）之英國及其他的大公使館員領事館員之全部及一般僑民約三百三十名並在華英國及其僑民約二百七十五名、輸送同交換地、而於七月卅日午後六時由橫濱出帆、又鎌倉丸不日將由橫濱出帆、於上海載在華之英國及其他大公使館員及領事館員之全部及一般僑民合計九百名、經由昭南港輸送同洛林科馬貴斯、他方英本國之帝國大使館員、領事館員、計三十六名及在留民三十六名之外泰國人三十一名以埃及船耶爾尼爾號向洛林克馬貴斯輸送又印度之帝國領事館員等合計六十數名（由馬來緬甸及錫蘭移送者在內）並泰國人若干名以英國船西典號赴洛林克馬貴斯、耶爾尼爾號乘船者及西典號乘船者以陸路或空路抵洛林克馬桂斯、非洲各地之帝國公使館員、領事館員一般在留民合計二十數名、以龍田丸送還被交換者、八月末交換、又澳洲之帝國公使館員領事館員及其他官吏（由新西蘭及新加里特尼亞等、移送者在內）三十四名及在留民（由蘭荷領東印度新西蘭、新加里特尼亞及西南太平洋諸島移送者在內）約八百名、以英國船西典號赴羅林克馬貴斯、九月上旬在該地與鎌倉丸乘船者交換、再者今次交換實施後、殘留印度及澳洲之日人之歸還既得日英間諒解成立云、

德再炸北明翰

軍需工場受致命創

【柏林三十一日電】據海洋通信得自德軍之情報稱德空軍於三十日夜、又以強力之爆炸機大隊、對於英格蘭中部之工業都市北明翰市內多數之軍需工場、投下炸彈及燒夷彈等炸予以各工場以潰滅打擊、又據三十一日晨德偵察機之報告云、北明翰市中十餘處均起有火災矣、十一日呼籲如左、

赤軍務起只要有一口活氣必須足不移轉、搶不離手、雖寸土尺地亦須防禦、決不容退却云、

德通商破壞戰特別發表

【柏林三十一日電】德國軍司令部於三十一日、關于德國潛水艦之通商破壞戰之大戰果、特別發表如下、

一、德國潛水艦於中部大西洋並美洲沿岸、擊沈敵護送船團中之船舶五隻計四萬一千噸及單獨航行中之船舶十二隻計七萬三千噸、貨物船五隻、警備艇一隻、

一、於非州西海岸海上擊沈船舶七隻、計五萬三千噸又東部地中海於赤擊沈貨物船五隻、

一、又在大西洋大破驅逐艦一隻、並護送船團中之船舶二隻計一萬七千噸、在基布羅斯島近海大破驅逐艦一隻、斯等德國潛水艦所擊沈數、乃於七月中前回發表之分以後所擊沈商艦二十四隻貨物船十隻警備艦一隻者是也、

蒙古大會待開

藉促各族團結協力

【張家口三十一日電】爲昂揚蒙古民族政治決擧行歷史的第五回蒙古大會、於四日在首都張家口開催、該大會以現政府主席德王之名義而行招集者、其主席者乃網羅五盟二政廳管下民衆代表及扎薩克總監各市縣長各政府行政機關長官等蒙漢回各民族、此事現蒙古聯合自治政府雖以相異諸民族結成之構成、可是始終在乎使此等民族理念團結及協力而已、象徵此地域特殊性格如實、而爲一劃期的大會也、其意義深遠矣、該大會以下列二項爲主而實行之、

一、籍現政府主席德王並副主席李守信于品卿之任期滿了之機會、以新蒙古治下全民衆之總意推戴後任者、

二、議決對日本政府及皇軍之感謝決議文、

而該大會終了後決開新主席之招宴政務懇談會等、而現主席德王及副主席于品卿等、乃於成紀七三四年九月（昭和十四年）因蒙古聯南晉北三自治政府之統合、由六百萬蒙古民衆之總意而被推戴者、李守信將軍乃於昨年六月就任前主席、但在本大會擧開之前、先於三日開催準備大會云、（圖上爲德主席、中爲于品卿氏、下爲李守信氏）

美蘇商約延長

双方意見一致

【里斯本三十一日電】據華盛頓來電稱、李特維諾夫駐美蘇聯大使、於三十日午後、訪問國務長官哈爾氏、即將一九三七年所締結之美蘇通商協定延長至明年之意見一致、即對此亦交換文書矣、

市實業處長易人

政府仲同奉天市實業處長倉橋泰彥氏之退任、而發表人事異動如下、

本溪湖市長　村田福次郎　任奉天市實業處長敍簡二等
奉天市實業處長　倉橋泰彥　依願免本官
奉天省理事官　平野博　任本溪湖市長敍薦一等

各科診療
天興福醫院
院址 大連市西崗街一八〇
電話（三）五二二五番
院長 邵先煒
（滿洲醫學博士入院隨意）

遺失印鑑聲明
茲有敝人之黑角正方手戳一枚八分字爲[illegible]化鼓印不悉何時遺失從此以後不論落於何人之手或發生何等事情概作無效聲明人[illegible]

出號聲明
啓者敝店員李子賓黃衍志閻國慶三人因有高就於月間先後辭退與本店脫離關係倘該在外無論發生任何事故與本店毫無關係恐未週知特此登報聲明奉天大西街二段一五〇號 同志商店啓

宅地出售
茲有奉天市內宅地兩段一畝十畝有奇一爲六畝建築工廠或住宅均適宜願價出售茲在北奉天市小西街五段九一號二戶館宅代理有願購買者請即往接洽可也

遺失支票作廢
明聲 逕啓者敝人領款途中遺失興業工廠開出大東銀行照付二六一三五四號支票一張計國幣壹百伍拾圓整無論落於何人之手概作無效特此登報作廢 奉天小西街一段二四號 敝人趙榮昌啓

森商事株式會社
奉天市大和區住吉町七號
電話三一七一九一

募集女子事務員
一、年齡 十七歲至二十歲
一、資格 國優以上之程度
一、並通曉日語者
一、待遇 優厚
右希望者請持自筆履歷書來社接洽是荷

夜間日語講習會
一、會期 自八月十七日至十二月十六日、每週月、火、水、木、金、自七時至九時
一、科別 初級、中級
一、報名 自八月十日至十五日
一、須詳細電二一六八三〇
奉天省立奉天同文商業學校同窗會

聲明作廢
敝由阜昌洋行取二八二三六號惠工街益通商業銀行照付支票一張計國幣貳百元於康德九年七月二十七日乘車被竊日後無論落於何人之手概作無效除向該行注銷外特此登報聲明 聲明人傅顯章

脫離關係聲明
茲因敝人之胞弟王鳳榮不務正業屢戒不改自登報日起伊在外無論有何不法行爲一概與敝無關特此聲明 朝日區東亞街二段五號 王鳳讃啓

奉天賽馬
開催日割
一日（土）
二日（日）
三日（月）
七日（金）
八日（土）
九日（日）
十日（月）
十五日（土）
十六日（日）
十七日（月）
每日午前十一時開始（雨天延期）
奉天賽馬場

民政部認可第四四五號
奉天省認可第二二七號
募集
組立工、仕上工、旋盤工、製罐工、鍛冶工、鑄物工、木工、塗裝工、熔接工、罐打工、雜役工、數百名
但自十六歲至五十歲止
右熟練工與工員技術優良者均行招募
一、希望者請持自身履歷書一份到本社總務課勞務係接洽
一、待遇優厚
一、備有宿舍
一、薪金及其他事項面談後決定之
其他並募集事務員、守衛、技術員多數
滿洲車輛株式會社
奉天市皇姑區大姿街四段
電話二一八一一番

大成銀行啓事
敬啓者敝行自七月一日開業以來承蒙各界愛助倍增業務有擴滿洲中銀聯合行[illegible]不論發生何種事故自由自家負責近如天和銀行並[illegible]歸大成銀行之關係[illegible]前[illegible]天和恒聚瑞祥三銀行在[illegible]各自經理與大成銀行並無關係恐未周知特此聲明倘希亮[illegible]

直隸會館義診所
啓者我們的新事業先由強健身心作起本會館爲了救護患病者便利起見開設了只收實費的義診所希望各位利用而保持我們的健康啊
診療＝內科。外科。小兒科。皮膚花柳科。眼科。耳鼻咽喉科。婦人科。（有產院設備）
治療時間＝每日午前九時起（午后三時止）
但星期六午前十一時止星期及假日休診
地址＝奉天市小南關娘娘廟對過
奉天直隸會館

聘請中等教師
出身 限大學專門高師畢業（或有中等教諭免許者）
擔任 滿語（日語限滿系人）商業簿記史地珠算
待遇 月俸九拾圓至一百二十圓（但以經驗酌給）
右者有希望者於七月十七日以內親自來校並攜出履歷書
盛京商業學校啓
奉天市小南街一段五十二號

公認
留日教師滿洲首創學費低廉寄宿完備隨時入學額滿截止
奉天國光女子洋裁學院
科別 本科一年（洋裁升學各科目）速成半年（洋裁等）日語算術等另有詳章函索附郵大分
瀋陽區一心街六段一六號

奉天女子職業學院招生
本科五〇名 速成科五〇名
技藝科打字洋裁縫紉手藝簿記珠算學科目日語滿語衛生學國民道德算術
另有詳章函索附郵票六分
校址奉天大東街二段小河沿北上坎一二七號

會計師錢永善會計事務所
業務要項
承辦銀行或商業簿記之設立及定款作成各種公司事務之指導、一般會計事務、清算
事務所 新京特別市和順五條二六號 振替口座 新京四六四〇號 電略 受信カイケイシセン 發信 新京中央郵務局私書函入四號

通信教授新式簿記
今年本會創辦十二周年故決行增刊
白話商業簿記
已出版此後入會函授者可附郵票六分向新京中央郵政局內設私書函第八四號新京大同銀行地址應寄會員收即寄（但回信地址須詳細寫明）

最新六法全書
定價十元郵費六角本年七月十月出版內容最新
每部三冊各省市書局代售如遇售缺請寄至奉天市大東街三段三四奉天書店函購

防蟲衛生球大賤賣
防蟲防腐消毒除臭殺菌效力偉大
奉天省海城中樞製造發賣處鼎大藥房理化工場

崇文學院招編級生
資格 限國優卒業及同等學力以上者如索詳細章附郵票六分即寄
校址 奉天市瀋陽區大南街一段二六一號 電話四三三三八

奉天日語學院招生
學別 日語專修科 高等科 高商業科
報名 自七月二十日起至八月四日止（報名費免收）
開學 八月五日（外埠學生於前一日到校）
校址 奉天市大南街四段（函索詳章附郵六分）

交通銀行復業籌備辦事處
上海靜安寺路九百九十九號

中國銀行復業籌備辦事處
上海靜安寺路五百二十六號

中國交通兩銀行之復業問題

處理中國交通兩行中日聯合委員會、爲兩行前股票登記事通告

查中交兩行改組復業法案經本委員會決定該兩行股本總額即中國銀行爲新法幣三千萬元交通銀行爲新法幣一千萬元所有兩行原有商股東持有舊股票者限於確無敵性關係或既與敵方斷絕關係者准按舊股票原額以二對一之比例換給新股票希各該股自本年八月一日起六個月內持同舊股票並原留印鑑所用圖章分別向左列各該交復業籌備辦事處辦理登記手續以憑核定換給新股票倘逾之六個月期限不來便利登記手續者得認爲棄權在遠地不易直接赴各該辦事處登記者可向各該辦事處請求空白印鑑紙蓋具原存印鑑所用圖章連同舊股票掛號郵寄上海各辦事處便利登記手續除由該兩行另行函達外特此通告即希注意幸勿延誤爲要

訃聞
不孝武翰罪孽深重禍延顯妣母周太夫人痛於康德九年七月十九日即夏曆六月初七日申時壽終京寓內寢距生於前清同治四年正月二十日子時享壽七十有八歲不孝侍奉在側親視含殮即日遵禮成服謹擇於八月十四日即夏歷七月初三日扶柩回籍陽縣原籍合葬於三道溝村瑩次叨在
世 寅 學 戚 友 誼謹此訃
聞
謹擇於國曆七月初十三日家祭
八月十二日開弔
八月十四日發引
夏曆七月初三日
喪居本宅 新京市柳條路三〇七號
孤哀子武翰泣血稽顙

實施共同加入電話通告

本社爲圖高度活用現有設施以緩和電話之不足而副各方期待計決按左開實施共同加入電話希各位明察實施情形儘量利用爲荷謹此通告

計開

一、普通使用的電話叫做單獨加入電話是一戶使用一回線的、對此共同加入電話是兩戶使用一回線的乃以回線之經濟的利用爲主眼茲試擧其特徵如左

(甲)電話架設費或開通設備費低廉
(乙)電話使用費低廉
(丙)能變更爲單獨加入電話
(丁)因係兩戶共同使用一回線的電話故必須要有對方

二、聲請共同加入電話共有兩種方法一是由單獨加入電話變更種類改爲共同加入電話的聲請再一個是從新聲請就中尤以前者（變更種類的方法）最爲適合此次實施的目的所以較後者（從新聲請）優先受理之

三、聲請條件大致如左

(甲)選定對方之後由雙方連署請之
(乙)對方之距離限於三百米以內其他如受理期間等一切詳情請至就近電話局詢問之可也　以上

康德九年八月二日

滿洲電信電話株式會社

本社廣告事務請通電話二一一八九七

經濟

華北中國交通兩行 與新銀行並無關係

華北當局闡明中交兩行立場

【北京】華中之中國、交通兩銀行之改組、華北當局、三十一日發表當局談如左、闡明華北所在之兩行與新銀行並無關係之旨、

一、華北之中國、交通兩行、屬華北獨自之銀行運營、

一、與華中此次之新銀行、並無關係、一般民衆可安心、依舊利用華北所在之兩行、今後以聯銀加強之

二、兩行呈報之股東及敵性關係股東即認爲失權者、

三、兩銀行、暫於上海設有本店、並於若干之要港中地點之兩銀行分支行、觀諸將來之情勢、將來行適當之措置、

四、開業後之經營、乃爲左記之事項、

（1）兩銀行無有獨立性、即使繼行操業、茲擬其具體的方法如左、

（2）兩銀行於中央儲備銀行之統制下、乃爲一般之商業銀行而經營之、

（3）兩銀行乃於華地金融及產業金融、擬設重點而經營之、

五、於兩銀行開業前之諸般準備、由於中國交通兩行處理日、華混合委員會之名而實施之、

與重慶側斷絕關係

中交兩行即將復業

【上海】大東亞戰爭勃發之同時、基於日軍沒收之重慶側四銀行、即中央、中國、交通及中國農民四銀行內、中國及交通兩銀行、比其他二行、敵性稀薄、因有民衆之信仰、故日軍當局自大乘的見地、與重慶側之關係、已告斷絕、決定對於一般商業銀行、再令開業、爲此項之準備、曾於七月八日、設立關於中國、交通兩行處理之日華混合委員會、而其後百於數次、舉行委員會關於兩行之再開方式、互行緊急協議、結果、遂於近日已決定、故於三十一日午後、自該委員會發表如下、再者兩行之營業再開期日、預定最早於九月內中國、交通兩行處理委員會發表、中國、交通兩銀行之改組復舊業、於日華双方協議上、現在之兩銀行已與重慶側斷絕關係、對於兩銀行條令、定款、資本金、股東關係等、以現狀爲基礎、於加以適當之改正及變更後、即使繼行操業、茲擬其具體的方法如左、

一、資本金爲新法幣、中國銀行二千萬元、交通銀行一千萬元、

二、乃限當兩銀行從來之民間股東中無敵性關係者、或與敵性關係斷絕者、對於舊股分額面、以一之比率、交付爲新株另外於公告之定期

中交兩行改組後

對儲備券貢獻甚大

【上海】於日本軍寬大之計畫、斷絕與重慶側之關係、於中央儲備銀行統制下而爲一般商業銀行再行辦理此中國交通之兩銀行遠自清朝年間設立者、爲中國近代銀行中之歷史最古者、對於民衆之信用亦絕大、此次之兩行爲儲備銀行之兩翼同再出發運營、使儲備銀行之地位提高、強化金融界之統制力、其於上海之本店及上海市內若干店舖、待今後華中各地支店復業時、其於儲備券之內地流通、及上海、內地間金融疏通必有貢獻、此兩行之支店網、於南洋方面亦有甚大貢獻、

有獎定期存欵交納額激增

當可破目標額數

建國十周年記念有獎定期存欵、自辦理開始以來、逐日均特別順利、齊集於各銀行之窗口、爭從其事、邇以三十一日、爲停辦之期、而觀諸至三十日前之交納額、於新京有二三九〇萬圓、奉天四四七一三、〇〇〇圓、哈爾濱二一四七九〇〇〇圓合計九〇〇九萬三千圓合計此三大都市之實績累於上次乃占全國實績之五五%、如基於此比率算出全國之概額實績、推測能有一億六千餘萬圓之實績、於此添加三十一日之受納額、所謂目標額一億五千萬圓於國民熱烈可嘉之儲蓄奮贊下、實績完全突破也、再者抽籤、於國民儲蓄中央實踐委員會事務局主辦之下、最近於新京施行抽籤、於十月一之各報紙上、登載發表之云、

可稱爲「戰時生活實踐郵政貯金強調月」乃市民對定額貯金零存貯金及彈丸郵票之等皆及徹底之所致也、

有獎貯蓄券 第七次抽彩號

有獎滿洲貯蓄債券第四回第七次償還抽籤得彩號碼如左、

▲一等（一千圓）三五四六〇 八四二八
▲二等（百圓）三一〇一一 一八三〇一 八三一〇 七三〇〇
▲三等（十圓）六三七一 三一五三三 四七九九 一七六二四 六四五五 二一八六七 四九四九四 二九六一七 三二〇一五 五八四五 三〇二〇

第五回第六次債還抽籤得彩號碼

▲一等（一千圓）二三二五 一五一三〇
▲二等（百圓）四六七三七 一二二三三 四四三九〇 四三一九〇
▲三等（十圓）六二一一 二三八八 三〇三〇四 五〇一六 四七一八八 一八二五五 一五四二八 三七〇二八 五五七九 四二七八三 四九五一三

第十回第一次償還抽籤號碼如下、

▲一等（五千圓）九四一二三 九六九〇八
▲二等（百圓）八六七八九 九五三〇〇 五八五九二 二九六四七 二〇二七八 七五 八三一九三 七四八七〇 三五一四五 五四二六 七六五五八 八五五六一七
▲三等（三十圓）一〇六七七 六二一八 三八二五四 六一二四五 四四九二八 九〇五五九 一四九〇五 二九二五 三五八一〇 七五一九七 五二四四七 九〇一五六 一七四二七 二〇七一七 六五六八 五九一一 六五六六八 九〇七七八 一二五六五 三九一五 六二七六〇 八八五三五 六八二六九 九九一九九

日郵政貯金

七月中激增

【東京】爲表示決戰下一億國民鐵石之決意及戰勝下盛讚之實現而於五月突破百億圓之郵政貯金至七月末已達百九億七千九十二萬六千九百八十八圓、七月中之增加僅三億六千七百十萬四千百四十九圓、比較昨年同期增加一、七倍凌駕中國事變勃發當時、昭和十二年中之一個年間之增加三億三千萬圓以上、逐次激增、故七月

非島已開始辦理

對敵性銀行事務

【馬尼拉一日電】非島內敵性銀行之清算事務、將於一日開始軍政部以軍政部命第十一號發表辦理敵性銀行債務之條件如下、

一、債務者於九月卅日以前、無論契約如何、交付債務、對[illegible]

[illegible]徵年利三分之延遲利息、有特別情形時、不在此限

二、外國本位之債券、以前年度之最終行市辦理之、

三、要擔證券紛失兩擬時以銀行之記錄根據爲之、但對方舉出反證時、不在此限

四、扣保物之處分、以債權屆原則、有特別契約時、得依其契約云、

股票行市

場況

商情遲遲不進、雖有買氣、全無足道者場面極形閑散新東股一三二圓二角、鐘紡股一二五二圓六角、新鐘股一〇一圓七角、新船股九三圓一角、開行以後、概呈觀望之勢、結局以新東股一三四圓、鐘紡股一五二圓三角、新鐘股一〇一圓四角、新船股九三圓而下市、

[illegible]

國債行市

[illegible]

夏季衛生

苦夏的預防策

『苦夏』是減少體重的病症。這種苦夏病是依據人的體質。而發生。茲舉其發生的主要原因如次。

（一）夏日的炎熱。能使食慾減退。所以就不喜歡食蛋白質。和脂肪質。較多的東西。而專食用澱白的食品。這樣來食量自然就要馬上增多。結果營養而缺乏。

二。身体發汗的時候。每人都一定會感覺口乾舌燥。爲解除這種苦味。則必來飲用過量的冷水。冰水。及其他清涼的飲料。才可以消去口中的苦味。飲用過多的冷物。在不知不覺中。胃腸便受了莫大的傷害。食慾也就隨而減退。

既然知道苦夏病的生成原因。我們也不能不來想一想相當的對策。現試所知者。來介紹給讀者。或者略有小補。也未可知。

一。應當攝食含有蛋白質。和脂肪質。較多的食品。

二。要預防食慾的減退。更應食用含有多量維他命的東西。

三。夏季食慾不振的人們。羞不多都不喜食用早飯。起床後。應行一時間。或二時間的散步或者利用清爽的早晨。去讀書。是比較相宜施行苦夏的預防策。大人較幼兒兒童。還應一層注意。

齒牙的衛生

牙刷應選材料堅固

一般人對於齒牙的衛生、很是認識不足。尤其是我國人向來不注意這個器官。俗語說得好、牙痛不算病。只以爲是一個很小的器官。齒牙的疾病不外乎齲牙。若是痛的厲害時。只知道簡單的拔去。至於周圍組織的關係。及全身的影響。是一點也不顧及的。更談到齒牙的衛生。甚至於有的鄉村人一生也沒有用過牙刷。好在他們生在文化淺近的地方。身體粗壯健康。食物雖不華美。但是生活非常合乎衛生條件。所以他們受齒牙疾病影響患的很少。然在都市生活的人們、就保護齒牙不生疾病。要是我們對於日常需用的東西。也能完全注意講究衛生。毛的牙刷。千萬不可用。因爲牙刷很不易將牙縫剔淨。毛刷入齒牙周圍軟組織。而發成炎性疾患。與口器發生諸病。牙齦更不可過度使用。它的刺性更大。不知不覺間成爲齒齦炎及齒根膜（包圍齒根的一層薄膜富於神經與血管）的慢性疾患的素因。不可不注意的。還有粗劣的牙膏或牙粉等也不可應用。免得損害牙的琺瑯質。因爲齒牙的表面包着一層很薄的琺瑯質非常堅固。可以防衛外來的刺激。保持牙齒的健康。如果把這層琺瑯質損掉。那麼就露出裏面的象牙質。來。所謂「齲耗症」。最主要的原因就是這個。使牙齒知覺過敏。有時比齲牙還痛得利害。有時因此傳染成齒髓（齒牙中心的神經）的炎症。而影響衛生者。對於牙刷的選擇。須以材料堅固者。勿以事小。而遺患於無窮耶。（丞）

家庭與趣味

儲蓄·實爲有備無患·

然則將於國內何處籌措。自當由國民所得。扣除國民生活費上剩餘中籌措之國民如將所得。不事儲蓄。而盡量消費則資金無從籌措。如將所得之一部。充作儲蓄或購買公債。或存儲於銀行等金融機關則國家及會社均得遂行其事業。今日盛唱國民儲蓄者。實在於此。要望國民諸君。必須節約生活費而以其所餘部分。購買公債或儲蓄於銀行等金融機關。

國民諸君如不實行儲蓄。不購買公債。則國家及會社之資金、籌措不得、而豫定之事業即不得實行。前已細述。此項所需資金如不依國民所得之儲蓄。而另由中央銀行之金庫。發行紙幣。因爲一法惟此種方法並非眞正辦法。純爲發行紙幣使國內演成紙幣洪水現象。蓋紙幣激增。而物資并不能隨之增加。是則物資量與紙幣量之平衡。不能保持。其比率之差愈大最易發生所謂『惡性通貨膨脹』之現象。即物價必至逐漸騰貴。從前以一圓即能購買之物資。逐漸

馬鈴薯的功用

『馬鈴薯』就是普通所說的『土豆子』。在我們日常生活的菜食上。實佔有相當的地位不僅吃的時候適合口味。就是對於身體的營養上也有很多裨益。並且也是我國所盛產的東西所以他的價值也就可想而知了。

『馬鈴薯』雖然比白米內所含的水炭素量較少。可是卻富有澱粉質。凡是在食物中所含澱粉質量多的。莫過於馬鈴薯。所以作澱粉製造業者的唯一原料。就算是他了。並且他在一百磅量內。約含有八〇加羅里代用量。四倍於米馬鈴薯唯一的特長就是無論氣候好壞。都能得以豐收的。並且其種法又極其簡單。不像米麥等那樣東西。如蒙天氣的影響。生產量就因而減少。所以在此非常時局之下。代用食糧的加用。極爲重大。況且米和馬鈴薯的生產量又那樣的大相懸殊呢。

馬鈴薯內雖略含有A。B。C三種維他命。因維他命B的成分比A。C兩種含量較多。尤對於腳氣患者更有益處。

馬鈴薯也含有蛋白質和無機質。可是這種營養成分在近皮處最多。至於其內部則所含量極少。一般人往往都是先將馬鈴薯的外皮剝掉然後再吃。這樣雖然是較比不去皮衛生一點。可是無形中便把可貴的營養成分拋棄了。所以我們最好在吃土豆子的時候。只要將他洗淨。然後煮熟。這樣就很合乎衛生了。

最要緊的。就是千萬不要食用已經發芽的土豆。因爲其中含有毒質的成分。假如吃的時候也務須必將發芽的部分削去才好。不然就會有中毒的危險。（婉）

疿子粉自製法

現在正是夏天。也就是疿子活躍的時節！所以很多人都肉長疿子而煩惱！雖然。市上也有售疿子粉的商店我們可以買來治治疿子。可是疿子粉的價錢并不便宜。筆者有一個自製方法。貢獻給讀者！

材料。輕炭酸鎂半斤。滑石粉半斤。薄荷三錢。冰片一錢。硼酸粉一錢。酒精二兩。玫瑰油五分。器具乳缽一個（研細用）小木箱一個（不可有縫及窟窿）。噴霧器一個（即用以噴殺虫藥水之物）鑞紙袋適量（有大洋磁罐更好）。

方法。一。將滑石粉。炭酸鎂兩種藥品。分次放入乳缽研細後。放入木箱裡。二把薄荷冰片。硼酸。也都研到極細。然後加在木箱內。輕輕用力混合（須充分攪勻）。三把酒精。玫瑰油二物攪勻。放入噴霧器。然後將它們噴入粉料裡面。隨拌隨噴。俟香料噴完。再把粉料分次入於乳缽充分研細。研細后粉即可裝袋。（或罐）

注意。硼酸。炭酸〇西藥房售賣。滑石粉。冰片。薄荷冰中藥店售。如欲少製一些。可按其量的比例減少。

照上述方法製成疿子粉。是很有效的。并不在買來的以下。因爲他們製疿子粉的材料。與上述的材料。是大同小異的。不必聽他們的宣傳。

健康小兒之生理

忠音

二、養素之消化（一）

所攝取之食餌。先受口腔唾液之作用。最後在腸之消化液消化之。更由腸吸收之。茲將對於食物消化之經過。稍加說明之。（甲）胃。形食後。牙齒咀嚼。適當之大小。變成與唾液混合容易嚥下之形狀。更受唾液中所含之澱粉酵素（プチアリン酵素）之作用。含水炭素分解爲麥芽糖（デキストリン）。又隨而變爲麥芽糖（マルトーゼ）。口腔唾液作用保持到胃中。其狀態。其因咀嚼食物之故。唾液之分泌增大。

胃分泌胃液。胃液爲透明無色呈酸性反應。胃中液含有鹽酸胃液素（ペプシン）。凝乳酵素（ラブ）。（リーペーゼ）等。此等胃液之分解蛋白質。脂肪。例如飲用乳汁。乳汁在胃中受胃液作用變成凝塊。此凝塊之蛋白質其受胃之酸素作用之際。（ペプトン）。（アルブモーゼ）而胃鹽酸。脂肪在胃中受胃液之作用。分解爲脂酸及甘油（グリセリン）。胃液中並有解酸。持有定度之殺菌作用。所以和食物同時進入胃中之細菌。受遊離鹽酸殺菌作用於某種程度之下殺菌無害。

食品因其所含之蛋白質。含水炭素。脂肪等之不同。其在胃內所停滯之時間亦有差異。而一般脂肪類在胃中停滯時間長。乳汁在胃中停留時間。因母乳及牛乳而有差別。因乳約爲三時間。牛乳則爲四時間。一般乳兒授乳之間隔四時間。即爲據此點而規定之者也。

保障

貫。可謂爲一舉兩得之良策。而由個人方面觀察儲蓄又爲生活之保障。是有一舉數得之效果。人生於世。何時發生不可豫測之事變。爲準備將來計於平素節約消費。實行儲蓄。一旦遇有變故亦不至及他人之不可缺之決意。再爲子孫之幸福計更有準備將來之必要。普通所立於高而且大的國家的立場上觀察。以謀生活之安定。更要儲蓄。國民必須儲蓄。或購買公債對國家之協力。努力實行儲蓄。而使內部準備堅固以備將來。

三圓五圓。十圓。尤以國民保有之紙幣既多。乃引起爭購物資之心理。任意購買。無用之貨物。則物資之需要減少。物價亦愈形騰貴。勢必形成物價一般騰貴。爲購買一個雞卵必須持紙一捆包之結果而致經濟之破綻。爲防止此種可畏之通貨膨脹」必須節約消費。國家於民間之儲蓄。國民必須儲蓄或購買公債。事業似此循環資金方能圓滑。儲蓄一事由國家方面觀察。紙幣資金又得防止」膨脹及抑制物價騰貴之來。

疥瘡預防及療治

疥瘡雖不是一種重要的症候。然普通社會中人。害這病的很多。且互相傳染。如一個人患了疥瘡。不到半月會傳染全家。如在學校會社。人數衆多。朝晚接觸在一處。傳染更加多了。

原因 一種疥瘡虫而起。此虫分雌雄兩種。雌大雄小。顯微鏡下觀察。虫的背部高凸。其腹平坦。恰似甲魚形狀相同。虫的表面上有鋭利的嘴。有剛四對。前後各兩對。這種虫喜寄生人体上。到容生後。便穿孔在皮膚層下產其卵。皮膚起劇烈癢痒。用手抓破皮膚上生出顆粒膿疱。內有黃稠膿汁。患者每於睡着時發癢痒的熱。精神不舒服。夜在床上癢痒難睡。血液循環不暢。亦有礙健康之一種。不痛發生之部位。多在手指間。腕關節之屈曲處。此外股窩腋處。腎部。臍周圍等。

預防及治法 第一不和患疥瘡人接觸。病人衣服不可借用。以免害不可用。住旅館不可貪便宜。因患疥人所用的一切。都潛伏疥虫。一遇機會。便能傳染。並非由於空氣而發。患疥瘡要速治療。又當每天換衣服。換下衣服當煮沸消毒。萬不可和健康人衣服放在一處洗。治療疥瘡硫黃油膏。硫西藥房均有治疥的藥。或用硫磺油膏。患者先用清潔擦上的藥水用肥皂。用力刷洗生疥的地方。以後用肥皂擦硫黃油膏。古人云。藥疥之疾。非腹心之患也。然得此疾亦是一種最易傳染的皮膚病。患人須力求保健之法。勿染此疾。外之事也。又卧有苦疾之宗則可以〇三大衛生疾。（蘭香婦）

組字（虬髯客）

本謎底乃爲王文侶君用「英美也有今日」六字組成的

蠅拍耐久法

當節約鐵的今日。連蒼蠅拍子。也都利用竹製的了。雖然竹製的東西。沒有鐵製的堅固。可是用拍子三分之二大小的布。貼在拍子的上面。在布上面還可以糊一白紙。假如再壞了。又可以隨時更換。這樣一來自然可以使他的壽命長久了。（鳳蕭）

三〇三大刦案

文侶

我的朋友「文芸」像「李阿毛與唐小姐」似的與「社會之花」。在「初戀」的「大路」上。最熱的時候。組織了一「家」。他們在「洞房花燭夜」的時候。而下着「瀟湘秋雨」。忽然來了「黑衣盜」的夜「落金扇」「翡翠馬」「碧玉簪」「珍珠塔」「金鋼鑽」「百寶圖」「雙珠鳳」「一串珠」似的「夜明珠」。也被他盜走了。他們「紅蝴蝶」。較飛出了她們的「大家庭」。損失約「西千金」。自發生劫案後。她們「大落寞」「蘭閨」「斷腸」的「姊妹花」。「秦香蓮」「杜十娘」「孟姜女」「秦良玉」都有「西施」「貂蟬」之美。來勸他們。就像她們「江南小俠」一樣的快。終於捕了「黑衣盜」「飛賊」「陳查禮」大戰「飛賊」。那樣作的案子。有「探案」和「四三大疑案」「蝴蝶大血案」「霧霞台大血案」「獨臂俠」破了他們的案子。

影片集錦

全城有聲影院 五胡同 八月一日 二日 三日 野花那有家花香 王熙春 主演 下期 艷屍偵探片

光明電影院 勸業商場內 電話(四)二一八八 八月一日 二日 三日 四日 五日 上海新華製片出品 秦淮世家 周曼華 周起 主演 上海新片本院首演 名小說家張恨水原著 下期預告 四郎探母

雲閣電影院 北市場 電話(二)五三五九 今天新片 由七月三十一日至八月二日 國華公司出品 奇情偵探 金玉滿堂 鳳凰 周紹 袁美雲 許蒙 主演 周起 蘭納 午 注意長短期有優待券

天光 大西關五斗居 電話(二)三二七八 今天隨票贈送半價券 國華公司閨房佳片 一日 二日 三日 四日 夫婦之道 周曼華 主演 下期 新婚記

平安 小西關電車路 電話(二)三七九一 一日 二日 三日 四日 滿映出品偉大佳片 家 張敏 鄭曉君 主演

大陸 城內中街路南 電話(四)三六三三 上海新片 國華影業公司新型小偵探鉅片 自八月一日至七日止 金玉滿堂 鳳凰 蒙納 周紹 主演 下期 隱身女俠

國際劇場 本日獻青新片 八月一日 二日 三日 四日 家 張敏 鄭曉君 主演 滿映協會最佳收獲有聲家庭社會鉅片 紅淚影

鋼琴牌提琴 滿洲ヤマト樂器株式會社

立本大旅社 客室寬濶 清潔衛生 招待慇懃 安全舒適 西式臉盆 電灯電扇 溫涼水道 電鈴暖氣 大連西崗新大街南首 電話(三)部 五一三一七 二三〇一六

橫濱正金銀行 大連支店 大連市大山通三番地

建築家福音 文化瓦 大理石 花地磚 水道管 義合祥新興瓦石工廠 電話(二)三五〇四番

競農養雞場 藥品飼料大分護 可怕的！虎列拉！ 秋雛大預約

婦女病注意 胡文儀謹啓

奉天省許可記 主治一切脾臟水臟氣臟單腹脹等症均有特效 安全消臌散 王景泉謹啟

東信高尚鐘表眼鏡 吉年表行 奉天城內鼓樓北路

堅固耐久 新式拐杖 骨折脫臼傷筋充血 消炎活血 止疼散腫 跌打損傷 經驗接骨 手術接骱 現場救急 隨時出診 漢醫 閆顯卿藥房 奉天市電車路第一商場西

肺病吐血 其效迅速 肺癆病不難治 益壽丹非奇葯 益壽丹 定價每盒十二付國幣七元 外埠函購加郵四角 奉天市小北城門外西頭電車路道北 益壽本舖國瑞葯店 如蒙惠顧請先匯欵

先史時代的熱河（一）

（宅人譯）

熱河若從考古學來看。乃是新界纊蔵者多年嚮望之地。道是一塊多有魅力的土地。物「一望無際的碧空。高聳着巍然金色的喇嘛大廟。將在永傳着古都熱河的歷史。體。

然這終不過在素樸着清朝三百年前的夢。滴想三千年前的古昔。背負光輝的陽光於羊群中一面揭鞭。一面從伊犂顯豪地踊去的人們的影子而今安在。豈非如同武烈河清流的消逝。在文明中國的歷史上若曇花一現罷了。歷經百數十年之長時間若一日之智。雖亦未遑顧及。或被荒狂的烈風所吹打。或被凄清的雨露所沾濡。在雜草之叢生。祇同荒蕪了的廢墟如此一片赤土。若暮行人觀之。實與路旁之土相同。而任意踏過的罷。竟此一類士砂。或越過蒙古砂漠。直抵遙遠的雪國北歐。或抵熱帶植物繁殖的尼羅河畔。復瞬目望北。亦會達北海灣高的阿拉斯加搖起其文化的波瀾。囘聞此事的人將滿溢驚奇之感的罷。吾人得知世界之一個隱地「熱河」。曾果成古代東西南北文化交流的大使命。此不過爲最近的事。然而這也僅限於熱河北半部。茲僅據所知談述神秘之境熱河如左。

（一）熱河的地勢。氣候並文化

熱河相傳即古時的武烈河源發於北方喜斂巴的連山。南流經過承德。注入灤河。該河沿岸溫泉很多。熱度頗高。以故魚類不能生存。因此始有熱河之名云。熱河屬於蒙古。位於奉天省之西。北接興安省。南通河北西與察哈爾省相毗隣。西部有大興安嶺。南有靈山脈及七老圖山脈。東南部松嶺山脈橫亙北半部。概爲平地。河水大皆注入灤河。大凌河及老哈河西拉穆連河。

摘藻錄

（希平）

論語讀。孔子讀易。韋編三絕。後人據三折。漆書三滅後世但知韋編一語。以形容人之熟讀詩書者。從未以鐵撾。漆書爲贊美之辭。以致下二語遂不著。

蝴蝶夢傳奇。三貞九烈。四德三從。按三從四德是實數。三貞九烈則爲虛數。雖二句極爲通俗。究不知三貞爲何九列爲何。語出小說家之杜撰。

神秘雜俎

擬解「三七二十一」的我見

仲珊君。所解之『三七二十一』引經據典。殊可讚佩但有餘蘊未盡之處。敝不妨略抒管見。一暢其義。是非之處。仍請海內明哲有以教之。是所待焉。

考數之來源。基於河圖。奇偶參伍。錯佈九宮。日對待。日夫婦。日陰陽。日河東河西。皆以數運爲之主宰也。是以合其生旺之數也則吉合其衰死之數也則凶。因有吉凶之義。此堪輿學所必講者。良有以也。三七兩數乃十數中之兩數也。三數居東。七數居西。相合成十而有對待義矣。由此推之。三之小數吉則七之大數必凶。反之七數吉。而三數必凶。（吉凶之數。須按三元大運爲準爲斷。）故三七之數。吉凶系焉。烏可不管之哉。今俗曰不管三七二十一。眞義即吉凶概所不論。（謂不在乎的口氣）。下之二十一乃流傳日久。人妄加之合三七爲二十一。而爲一句。其實無何意義。不用强解。今之有云（管那些三七二八的呢）。此方爲流傳眞的實義。然均係數學中隱攝非道中人不易解知也。若以他書會通。恐非矣。以上謹就敝之所知。貢於仲珊先生之前。不敢以爲合於道也。（劉渡舟）

（聯話）

曾記曾公與黄中甫論時事。公謂當竪起骨頭。竭力支撐。三更不眠。作一聯云。『養活一團春意思。撐起兩根窮骨頭。』頗刻苦自勵之言。胸射蠹捧。死而後已。不讓諸葛丞相專美於前矣。

其平生所作自箴之聯頗多惜未能多記。丁未年在家作一聯云。『不怨不尤反身爭個一點靜。勿忘勿助看平地長得高丈高。』曾用木板刻出。用以自警。又。『天下無易境天下無難境。終身有樂處終身有變處。』『取人爲善與人爲善。樂以終身憂已終身。』『天下斷無易處之境域。人間那有空閒的光陰。』『戰戰兢兢即生時不忘地獄。坦坦蕩蕩雖逆境亦暢天懷。』皆發人猛省之格言也。（趙智三）

續瘍科秘錄

（本間和卿口授及門諸弟子筆述）（六十一）（客亭譯）

灸瘡

灸瘡。因灸焫而皮膚隆起。雖爲小患。然不加小心。亦有成爲大害者。此亦因近世濫用灸法。有稱爲名灸神灸。雖外行人亦自行灸點故耳。如濫行多灸發狂者足指之瘢。及猝倒者之神闕。其後則大腿痛。遂至發痙而死者若干人。又於鼠蹊淋巴腺腫小兒之肺俞。任意灸。其後大腐爛。每遂致斃。則皷氣而臟腑脫出。遂有致死者。皆可謂爲灸瘡之大害。又遇有灸瘡之餘毒。伏匿於身體者。則有從灸瘡而變爲黴瘡之情事。當初發之際。本人無論矣。即醫者亦不留心。以爲是尋常之灸瘡。憒於包裹。遂有傳染於他人者。又無病者灸焫。毫不覺病苦者。便爲死肌。爲浸淫風之先兆。又有灸瘡之痕。經久不愈。初生敝肉。後變爲翻花瘡者。又有灸瘡不愈。而沐浴入水。致濕氣襲入瘡口而得破傷風者。治法。灸焫而發。於燒痕數以麻油。則入水無不結痂。若已結痂者。可貼避灸。或成爲敝肉而難愈者。則可於棉片上塗以膏藥貼之。或以避灸。若變爲以上諸病。可就各病門之治法。施行治療。

灸瘡應用方

麻油　避灸　後衛　一

光線電話

光線電話。是最近科學上的一大發明。利用光線的强弱。把人類的聲音傳到遠方去。方法是把光線變成電流。加以增幅後。再把電流變成光線。而送到受話的地方。就是在光線電話發送處。把聲音收入播音機。聲音送出後。就變成電流把電流增幅（即加大）後。就發出强弱不同的光線。聲音受光線强弱變動的影響。也生出强弱不同的波動。經過反射鏡與透視鏡後。成爲平行的光線。在受話機方面。用反射鏡及透視鏡把光線收集到光電管中。就隨着送往人聲音的高低。生出强弱不同的光線。再由强弱的光線生出强弱的電流。把這電流增幅後。送到受話器裏。就發出很清楚的聲音來。

美麗的水神

與文學烘托（續）

論宓妃與（寄萍）

還一篇關於水神的小說自然是很能動人的。後元人以此譜爲劇本。『柳毅傳書』。李好古亦有『張生煮海』。明曹說仲有『麗籍記』。梅花墅有『橘浦記』。均本此而成。故事大同小異。

在筆記叢書中也多是記載水神爲女子。如太平廣記引靈應傳云。『涇州之東二十里。有故薛舉城。之隅有善女湫。廣亘數里。蒹葭叢翠古木蕭疎。其水湛然而碧莫測其深淺焉。鄉人立祠於旁。曰九娘子廟。歲之水旱祓禳。皆得祈請』云。拾遺記中亦有兩段記載水神的云『少昊以金德王。母曰皇娥。處琁宮而夜織。或乘桴木而晝游。經歷窮桑滄茫之浦。時有神童。容貌絕俗稱爲白帝之子。即太白之精。降乎水際。與皇娥游戲。奏便娟之樂游漾忘歸』。『窮桑之濱。有孤桑之樹。直上千尋葉紅椹紫。萬歲一實。食之後天不老。帝子與皇娥並坐撫桐峰梓瑟。皇娥倚瑟而清歌曰。『天清地曠浩茫茫萬象迴薄化無方。涵天盪盪望滄滄。乘桴蕩漾著日傍。當其何所至窮桑。心知和樂悅未央。又云。『洞庭山浮於水上。其下有金堂數十間。玉女居之。四時聞金石絲竹之聲。徹於山頂』。水神是美麗的。不僅善歌。而且對於音樂也頗有研究。古書中有湘靈鼓瑟圖。錢起曾有詩云『曲終人不見。江上數峯青』。甚覺蕭之思。凝於言表。屈原懷才不遇。投汨羅江而死。在他未死前曾選離騷經云。『折瓊枝以繼佩。及榮華之未落兮。相下女之可貽。吾令豐隆乘雲兮。求宓妃之所在』。這樣看來。他的投江自殺。也未嘗不是受了美麗的水神的誘惑。在外國的文學中。說水神是一個美麗的女子。常常誘惑人的也很多。在德國的古代傳說中稱水神爲『纓斯』。亦爲一很漂亮的女子。時常引誘漁夫們和青年的學生投水沈溺。這種神話很與中國許多的故事相接。近德國古代的大詩人歌德。曾有一首漁夫詩。描寫美麗的水神誘人入水。眞是栩栩如繪。

『水在鳴。水在漲。漁夫坐在岸邊上。沈靜守釣絲。涼意入胸膛。端正坐。傾耳聽。潮頭激漲兩邊分。流水震盪處。浮出一女人。女人歌。女人講。爲甚誘我小兒郎。利用人機智。引去見晃光。

汝若知。小魚兒。水底如何樂生意。原樣入水來。汝健從此始。如太陽如月亮。豈非入海增健壯。日月吸波出。美不兩倍强。水中天。更青澄。難道不能動汝心。汝顏不誘汝。誘汝入靈晶。

水在鳴。水在漲。

跳到漁夫赤足旁。漁夫心吃驚。如像遇情娘。女人講。女人歌。漁夫已自沒奈何。半牽半自溺。人影水中波。』

這首詩歌形容水神之誘漁夫沈溺。風趣是何等的淒厚。投水溺斃。本是極淒慘的事。但因爲有美麗的緣故。便立刻增加了旖旎綺麗的風光。

雪萊雷的史劇。『威廉泰爾』開幕一首漁歌。也是形容水神誘人沈溺的云。『湖光含笑招浴。兒童甜睡岸綠忽聞一聲鳴。聲如笛樣清又如樂園天使歌。神怡心蕩夢兒回。流水盪漾胸四圍。聲自水中呼。兒乎已屬吾余誘睡者入水都』。由這種相同的傳說。我們可以知道無論中外的文學。它的發展都有一種相同的蹤跡。（完）

阿穆哈（丈人）　額穆呵（丈母）　沽鳥（姑母）　沽扶（姑父）　沽特（梁姑）　沽扶特（梁姑父）　納克初（舅母）　諾克初（舅父）　德呵瑪（姨父）　德呵墨（姨母）　阿穆補瑪（大姨父）　阿穆卜（大姨母）　格格（姐姐）

魚人

（續）　永綿

先談海牛。海牛的形狀有點像海豹身體比儒艮大。長度約在一丈以外。全身生着暗灰帶暗藍色的疎毛。頭的構造。如像陸棲動物。從正面看去。一張大嘴巴。一個鼻子。一對小眼睛和一對小耳朵。宛像一個人臉。尾巴是鏟狀。這是幫助它游泳的重要工具。

海牛浮到水面上來的時候。總是竪着很直的。把上半身浮露在水面。那樣子看去眞有趣極了。雌的海牛特別的富於『母性』。她非常愛護她的孩子。她常把孩子抱在她的胸脯間。哺乳給它吃。就因爲這樣。一般人在遠方望過去。便好像是一條『人魚』在哺乳兒。

海牛是極膽小的動物。它決不攻擊其他的動物。如果敵人來攻擊它。它馬上逃走它們吃的。只是些海藻之類的植物。海牛的產地是在熱帶的海洋和河口。

次談儒艮。儒艮是海牛類的一種動物。它們的主要產地。在澳洲和南洋群島一帶非洲的西南岸。南美洲的東海岸。菲律賓和琉球。台灣沿海等地。

儒艮。俗名叫人魚。形狀很像海牛。頭圓形。左右略微有點扁。它跟海牛最大的不同點是。它的上顎有兩枚大牙。海牛却沒有。它的尾巴扁平分叉。呈鰭狀。海牛的尾巴却是圓形的。像一把鏟那樣。

儒艮的身體長約一丈左右皮膚滑潤。生着疏朗朗的短毛。背面是蒼黑色或灰色的腹部呈灰白色。雌的儒艮。胸部有一對圓形的乳房。它也跟海牛一樣。常常抱着它的愛兒露出在水面上。遠遠望去。誰都看他像哺乳婦人

儒艮的肉可以吃。也是極貴的美味。它們的牙齒可以做各種的雕刻品。身體內的脂肪。也有着很大的用途。

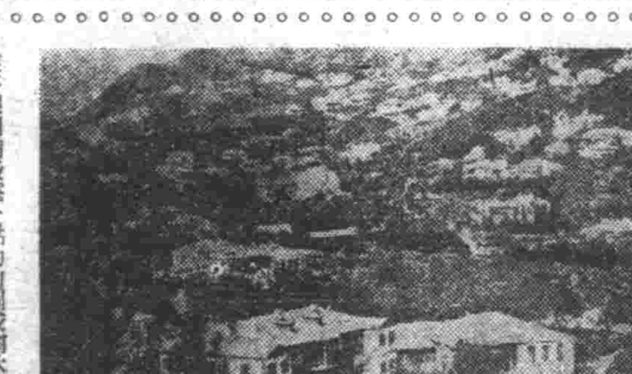

遊客想到稍微遠一點的山澗或樹林裡去散步的話。那便時時刻刻準備着雨與山洪的危險。足見廬山的雨是比小孩子流眼淚還容易。（俞影）＝宮觀爲廬山山頂的別墅＝

廬山的夏日

凡是遊中國。到了江西廬山避暑的人。平常都往蓮花洞到牯嶺坐轎上山。山路曲曲折折的。完全埋在葱綠色的樹林裡。上山的遊客和轎夫。一面聽着樹上的鳥聲和岩下的水聲。一面不斷的用兩隻眼睛領略着飛瀑的跳躍。因爲上下到幾級山石便可以由深林裡跳出一匹飛瀑來。遊客向上走着。沿途山道好像埋藏在草林裡邊一樣。因爲路越走越高。樹稍也就好像越來越長似的林木和樹葉永遠夾着石級一直到山頂上去。

到了牯嶺以後。路旁樹木漸稀。才有一部分的天色現露在嶺垣上邊。房屋多爲西式建築。

每屆夏天。天然的游泳池名曰長涌長數里。寬四五丈。灌木圍抱着幾塊大石頭別有風趣的直立在涌的中央。爲廬山生色不少。

該處的氣候。很是奇怪。在三伏的天氣中。一天都要變換好幾次。如果

電力能使動物生產的增加

以極溫和之電氣。經過身體。在生理上能發生一種效果。其原因。則迄今尙屬神秘。倫敦大學教授培爾那特氏曾試以和平之電流陸續經過其所畜養之母雞之体。見母雞產卵之數能較平常增多培爾那特氏試驗之法。於鷄塒上裝以電器。有電通流其間。如母雞蹲踞塒上時。即有電氣在身上流過。時其量極微。故雞並不驚。在產卵箱中亦裝電器如前。能放出電氣。以入母雞之身體。唯裝置時務極謹慎。電量當以不發生劇烈之神經刺激爲度。經如此畜養之後。母雞則能多生卵。其生理上作用雖未能加以說明。但其應用則日見其推廣矣。

汽油瓦斯（可再使用）

【基亞達尼奧研究結果】

在工業進化到現在這種階段的時候。汽油的功用。已爲世界人類所共知的事實。它的重要性。可以影響到該國的工業如何。如果汽油不足。對於使用汽油的發動機。可以說是極大的打擊。再如汽車飛機。沒有一樣不需用汽油的。除去一些未開化的地方。或是窮鄉僻壤還見不到需用汽油的蹤影的所在。在稍微進化的國家或稍微繁華的都市。沒有一個地方看不到使用汽油的痕跡的。一些進化的工業也不再藉的機械去耕地播種了。而用人力或畜力而用汽油發動在戰爭裏面汽油也佔着極爲重要的地位。它可以說是進化的血管裏頭最爲活躍流動着的血液。又可以說是一種進化的原動力。

現在的汽油是使用一次便算完了。如果能有人進行研究出使汽油的瓦斯。可照原樣再度使用一次而推動發動機的時候。那麼是多麼可喜的事情呢？一切工業界。大概都將因這種事實的實現而……現在這個說法。已……了。由於人們頭腦的研究。當將它變爲現實了。

據西班牙希格爲亞地方的情報傳帶。西班牙著名的發明家佛朗希斯哥。吉梅諾。基亞達尼奧氏。最近經過苦心。研究的結果。乃發明一種具有特殊構造的圓管。如果把這個圓管安裝在發動機械上面。它便能接受該發動機械所放出的汽油瓦斯。而再度使發動機回轉。發生效力。而且發動機在使用這種舊瓦斯再行轉動的時候。幾乎絲毫沒有聲音。

這種圓管不但可以使用在汽油發動機上。同時也可以用之於迭塞爾機器上（這種機器乃是一八九七年德國迭塞爾博士所發明的一種內燃機關。將重油瓦斯及空氣的混合氣體通以電流。使之爆發。得有動力。這種機器遠較蒸氣機關爲優。很被工業界所利用）聽說使用這種圓管於機器上以後。可以節省兩種燃料。當然這時對於汽油也是一個很大的助力。如能完全成功通行各地。那麼汽油一定有相當的節省量了罷？（華生）

象棋雜談（二）

由言

象棋在清朝或者清朝以前。雖有幾個人曾埋頭研究過。而實在尙未普及到現在這種情形。直至民國十幾年間。謝俠遜先生在時事新報上主編了象棋欄。象棋的風氣才突起。關於象棋的材料也多起來。後來又有象棋譜大全三卷（共二十二本）出世。

在清乾隆中葉。象棋也曾盛行一時。不過那總是一些專門愛好他的人在用功夫。一般士丈夫等對他仍很淡然。那時的棋家共有九派。名手共十一人。毘陵派（武進周廷梅。陽湖劉之懷）。吳中派（吳縣趙耕雲長洲宋小屏）。武林派（錢塘袁彤士）。洪都派（南昌于樂年）。江夏派（江夏黄同季）。竟陵派（宜昌湯虛舟）。順天派（大興常用禧）。大同派（大同闔士）。中州派（開封許塘）。當時的人稱爲江東八俊河北三傑。後來×周廷梅（毘陵派）遍歷天下各處殺敗了以外諸派。便成爲天下的國手。當時跟着他學習象棋的有二百多人。那種盛況。也是可想而知的×可惜他著的棋譜。現在多已散佚不傳了。

象棋在我國的命運很像過去的白話文×被人一直冷視着。直到它在人們的心中有了一個眞正好印像的時候。白話文也在中國很快的推廣開去了。同時人們也使由白話文中找出『藝術』這個名詞給它加上這樣它的地位越來越鞏固。力量也越來越加大。如從前滿洲有很多的報紙登載過殘局及對局等一類的東西。近些日來也許是因爲編排之人。也許是因爲紙章的減縮。已多半除消了。所餘只有。東報一份。不過幾個『棋』稿者也並不很高明。只是在棋譜中抄下幾局而已。

至於象棋譜方面。滿洲却不見有什麼出版。前在奉天東學社於大東書局購得象棋譜大全二卷。（每卷四本）共洋十元。是民國二十六年上海中華書局所發行的。還有第三卷。賣價八元。因一時手頭窮困。未曾買下。現在想來却是憾事了。（未完）

讀者之聲

疑問解答

（潤仙）

第一、葷者及素食者之環境及其作用。

1、葷食者之環境關係及作用。

甲。顯職高位。非鐘鳴鼎食。駝峯熊掌。不足以示顯要者。

例如從前之王公大臣等世家是。

乙。富有資產。非山珍海錯。羅列滿席。不足以誇耀社會者。

例如古之金谷園。前清之鹽商等是。

丙。受先祖餘蔭。無所用心飽食餘暇。以求遂口腹之慾者。

例如前清末葉官員安坐領餉者是。

丁。身體虛弱。以異味作補品者。

例如前人中老人之服魚肚或牛肉汁。童子之日食雞腦百個及一般人之吃甲魚狗肉等是。

戊。因病以爲藥餌者。例如服鹿胎及茸。山羊血。白花蛇。白鴿。黑鵝。烏魚。黄鱔。烏鷄。白狗。蜘蛛。蚯蚓。牛黄。狗寶等是。

己。習慣成自然。以爲天生動物。均當供人大嚼者。例如蒙藏回教人之食牛羊魚蝦潮粵人吃虎豹猴蛇。滿華人之嗜各物是。

2、素食者環境關係及作用

甲。朝廷郊社大典。又祖宗諱忌之辰。爲表虔誠。計日齋戒者。

乙。官民於祖先生日歿日全家禁用葷酒。又於父母生日及本身生日。吃素以報親恩者。（未完）

一句彌陀

（雨華軒主）

一句彌陀常在懷。相應彈指破心魔。婆娑捨命歸安養。淨土受身脫垢穢。何事勸人生彼國。只緣隨佛上蓮臺。法門不二休膠柱。地有東西便是乖。

一句彌陀響如雷。千魔百障一齊摧。叠鐘打斷痴心夢。猛鼓敲翻慾鎖來。大法實聽獅子吼。鼠蹤何待野狐猜。西方作佛非難事。六字洪名莫放開。

本社廣告事務　請通電話　二一一八九七

養鷄家必讀　呂健生著　實踐養鷄學　新法　○·○五　大連市　健生洋行發行

內服外搽　萬人油

只要常服　必定强身
愛表斯是健全腸胃的特效藥，因含有多量維他命B複合體。每日數片能助益消化，清潔腸胃，使消化器官儘量發揮作用。攝取食物中所含之營養　產生新活力　新精神。成人亦宜常服則全家可保永久健康矣。
愛表斯　EB142　奉天・哈爾濱　田邊藥品株式會社

華文大阪每日
八月一日號（第九卷第三期 第九十一號）出版
每月一日、十五日出版、每冊定價（日金）一角一分、半年一元一角分、全年二元二角、各郵費在內
主要內容
印度獨立第一步　城戶又一
中國全體主義之實踐基礎
大英國的崩壞與立於岐路的埃及
中國問題之解決
滿洲國的回顧與前瞻
東亞文藝復興的基本問題
日本歌舞伎劇源流
○散文○
○新詩○
○中篇小說○
大東亞　大阪每日　東京日日　新聞社發行

深宅家傳成藥
深宅家傳成藥

滿映空前傑作
宣傳經年今始公演
家
王則編導
張敏　周凋　劉潮　鄭君　姚鷺　李雪　王娜　主演
國際亞洲　八月一日至四日

芬芳若荷
暑中吸之可以清神
華道牌

若素教育掛圖
學校需要掛圖與課本有同樣的重要　然而市上所賣的掛圖種類有限　而紙質極爲低劣　授課時多不實用　敝社本此見地　乃印成數十種教育掛圖　爲免去學校經費不足的困苦　遂免費向學校分發寄贈
六大特色
一、本掛圖蒙民生部教育司編審官室指導、滿洲教育資料會的編纂
一、本掛圖爲參考國民優級學校與國民學校課程陸續發行
一、內容以引起兒童向學趣味、促進學習便利師長教導、適合我國教育目的爲主
一、本掛圖爲專門畫家所畫、及特別撮影新方法ＨＢ製版及グラビヤ印刷
一、印刷由東京三大印刷會社分担、用最
一、解說、每張掛圖均附有民生部教育司編審官室所撰的解說一份
奉天信濃町十七號　若素製藥株式會社

治淋特效
治尿要
誰說難治？
人云亦云，誰都以爲淋病難治，事實昭然，無待贅述，然而經因醫學家苦心研究的結果，竟把這千古懸案，一刀兩斷了。
考查從來底淋藥，往往是給患者一時的効果，就是治好了也容易復發，這是患者中十之八九底隱痛，治尿要是最新化學療法劑，功能殺菌，排膿，止痛，利尿，勿論輕重淋病，約在三一五日內斷根，永遠不復發，此外對於婦女淋菌性尿道疾患，效果亦極顯著。
包裝　24片
股份有限公司　滿洲柳韓公司
奉天市義光街五段九六號
聯行　大連市大黑町二九號
京城・天津・臺北

高熖萬丈的亞細亞騰歡

脫出英國百年虐政

現地各界代表感激談話

【仰光電】新緬甸茲已誕生、巴摩博士、担起衆望組織新行政機關、關於緬甸返還亞細亞之是日的歡喜、由如左代表仰光市之市民緬人、印度人、華僑三氏有所談述、

緬甸歸還我手

仰光治安維持會吳欽氏談

今日組織新行政機關緬甸復還亞細亞之日、於余及全緬甸人長時間等待之下榮已到來、緬甸民衆、百年間屈辱於英國之搾取與壓政之苦難、忍耐生活、然常賦得巴馬（緬甸人之緬甸）且何時亦待緬甸返還亞細亞、而日本之大東亞共榮圈建設之鋒、逐緬甸之英人救出緬甸人、故今後之緬甸有爲亞細亞一員之重大責任、始終與日本協盟主、建設亞細亞、爲維持亞細亞之永遠平和維持、不惜如何犧牲、

"下次是印度"

印度獨立聯盟會長 拉台亞氏談

以巴摩博士爲首班組織緬甸新行政機關誕生令人不勝慶賀、余更認爲亞細亞民族喜用於緬甸之百萬印度人亦樂此新行政機關之誕生、緬甸與印度之關係、頗爲密切、故印度之獨立運動、受此次行政機關成立之刺戟特更深爲促進而亞細亞諸國已形成政治、經濟、文化的一環、故應爲亞細亞、之亞細亞、印度今亦向此方向邁進、與獨立同時協力建設、

國府治下甦生的 我等亦表歡欣

華僑代表陳嶺積氏談

緬甸之新行政機關成立、乃緬甸人所喜者、同時亦爲我等在緬甸之華僑所欣喜者、蓋受蔣介石政權抗日之壓之華僑、今亦迷夢警醒、而入以汪精衛氏爲首班之國民政府之管下、而向新生活之方向之東亞共榮圈建設邁進、故緬甸新行政機關所要求之何事、亦當然爲住於緬甸之民所喜者云、

冀西劉共歷一年半

趙玉崑隊長榮獲日軍表彰

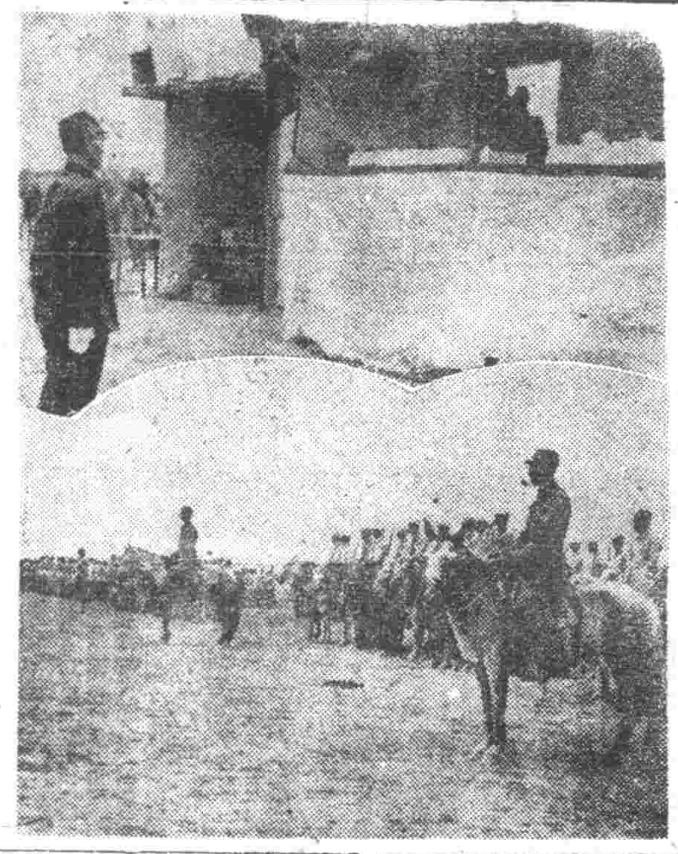

寫眞表彰式與趙部長

盤踞於昭和十五年三月抗一戰之匪徒而敢然脫出冀西赤一色地區、率領部下一千二百已投降日本部隊之晉察冀邊區第一軍分區（司令楊成武）趙玉崑第三支隊長、即率部下、創立易縣特務部自任特務部長、與日軍協力、維持易縣南方之治安於今已有二年餘矣、因其治績頗堪驚人、故日軍部隊、於今次對此特行表彰之後於廿六日午後三時、已在易縣城外〇〇地、即舉行盛大之表彰式矣首由〇〇濟路來臨之某某部隊長、朗朗贊揚趙玉崑部長之功績、兼讀表彰狀、即行授與之、因此趙部長亦特別感激、今後誓拼命活躍、於是參列之日華軍官民等均衷心慶祝明朗易縣建設之功勞者之表彰矣、其次爲趙玉崑部長引率之精銳步騎兩軍〇〇之大部隊、於太行之連峯前、顯示今日堂堂之偉姿行進於某某部隊長前、又臨其深入一層之日華協同剿共決意甫至午後四時半、即告終矣、

愛馬小姐訪問記

明星羣中是首屈一指的騎士 拍製國境之花踏遍蒙古草原

王麗君談馬

在許多新聞和雜誌上、我們常常看到有王麗君小姐的騎馬手姿和「名馬與美人」的贊譽、因此想像到王小姐與馬戀慘的深並王小姐是怎樣對馬發生着興趣。

不錯、王小姐底確是喜歡馬的、不但喜歡、而且更有着很好的騎馬技術、在滿映的女星羣中、可說是首屈一指、她能騎各種的馬高大的、矮小的、性質最暴烈的蒙古馬、她騎上、却也能夠馴得溫馴裕如、

有一天在滿映的演員宿舍會見了王麗君小姐、王小姐短裝靈巧的打扮、好像是剛剛的騎馬歸來、於是便開始了王小姐與馬的談話

據王小姐說

她的對馬的興趣、不自今日始、然而也不是從早就憧憬着作一個馬上的英雄、那是二年前拍「國境之花」影片而引起的、

「國境之花」是描寫着一個蒙古姑娘和一個軍官的故事、蒙古姑娘個個都很諳馬術的、王小姐正飾演這個角色、於是從那時起便學習騎馬、在滿映許多男女演員都一齊學習、但王小姐却格外的感到興趣、也格外學得精奇、許多女演員學得香汗淋漓、有的摔破了大腿、流出鮮紅的血、但王小姐從不曾在馬上翻過觔斗、這一點也許值得王小姐自豪的、所以更使她對騎馬有了勇氣、一直到今日、每逢愛馬與馬一齊出現、

「在您初次騎上馬背的時候、不知是有着怎樣的情緒？」

一大段談話結果之後、記者又提出這個問題、

王小姐閃動着長長的睫毛、作出一個回憶的樣子、「剛開始練習時、心裡總是忐忑不安、即至自己能制馬走了、馬一跑起來、心也便隨着顛簸起來、在無邊的郊野、海闊天空、是那麼的豪放、而且馬這種動物、眞也叫人愛、因然他對人是有着不可泯滅的功績、可是他那溫馴大雄偉姿態、也頗惹人愛戀、蒙古馬是很不易對付的呢？」

「是的、記得在拍「國境之花」時、我們會到蒙古的地方去、我初次跨上蒙古馬、便出了一個笑話、那馬眞暴烈、載着我飛也似的跑起來、我緊勒着韁繩、然而也制止不了他的野性、幾乎把我跑到、許多蒙古人聚集的地方、那裡有許多馬羣和人羣、他們却用驚奇的眼光看我、甚至拿我當了間諜、終究被我機警的跑出來、現在想起來、還覺得很可笑呢！」

這時王小姐打開了她的像片簿、那裡摸集最多的像片是在馬上拍攝的、有蒙裝的、有西裝的、王小姐鄭重的送給記者兩張、便作別出來、（寫眞王麗君小姐）

四千萬人總進軍 奔向十五億儲蓄

清爽的夏朝談蜜蜂

儲蓄是人生預備日後的食糧

儲蓄戰士周懋環女士訪問記

是宿雨初晴、空中沒有一點陰霾的雲、朝陽放散着暖和的金光的一個明朗快適清爽的夏朝、踏着日來被連綿暑雨所浸潤的濕泥土路、筆者走向目的地大陸女子工廠、在三道街臨近大同公園的廠址、紅樓一角的小室裡經過經理的介紹會見了這次所要訪的周懋環女士

周女士現任大陸工廠的技長（刺繡技術指導者）筆者說明了來意、周女士即「很歡得很、以才疏淺、不善於辭令的我、對您的訪問、好像不能使您滿意」這樣客氣的謙辭了、

「不要客氣、請您隨便談一點」經解釋過後、周女士即發表了以下的名貴之談、

「提起貯蓄來是一種美德而又是人人必有的美德、本來在這悠長的生之旅途上、任何誰、是也免不了生老病死、等等的生之煩擾、有人說生活好像數學裡的一個未知數、每個人所追求的是不可知的未將所

（期待）的是未來、而知道的只有現在、譬如說現在我們過活的是、幸福、安適快愉、美滿的生活、說不定什麼時候、也或者明天危運就許會降臨在我們的頭上、記得在外國會有這麼一句俗語、『朝晨的太陽是不能終日永照的』、這話正是說明着、生活之途上的崎路、荊棘、暗礁是滿佈着的、所以我們爲了追求未知（將來）的生活幸福打算必須勵行貯蓄、尤其是在人們當年力富强的青年時代、如果能養成儲蓄的美德、無疑的在未來生活的基礎上、好像築成了一座堅牢的堡壘、因爲他能預防你未來的困難、疾病失業、災禍解決您在人生旅途上所遭遇的暗礁厄難、在夏日裡我們常看到

（蜜蜂）的採取花粉醸蜜藏起來、以備多食、在昆虫裡尙且知道貯蓄、何況被稱爲萬物靈的我們呢、說着周女士嫣然一笑好像結束了這一段冗長的談話、

「那麼您以爲怎樣才能有餘不去、實行貯蓄呢？」這樣的發問、剛好說完、周女士收斂了笑容似乎很鄭重的回答說、

「貯蓄是由節約而來能節約纔能貯蓄這兩個名辭是對立的互爲因果的關于節約政府也曾大事宣傳過一般的婦女多半都很瞭解、不過也有一些

（浪漫）的女人、好像還沒有覺到、其實那也不過是極少數而已、節約並不是吝嗇、有些人常常「因爲節約不得不」用這話來作某種行爲上的飾辭、其實他是誤解了他的眞意義、我們並不反對物質生活上的享受（唯心主義者除外）以及親朋間的應酬只要我們不趨于奢侈、浪費、或越軌以外含有別種作用的行爲那就是節約就是所說的「布衣暖、菜根甜」所以我們在日常生活裡無論衣、食、住、行、都要把「與其奢也寧儉」這話來作爲箴言才好」

談至此處筆者不禁衷心驚佩、周女士的多才與健談、

「是的您說得很對、不過應當怎樣在

（日常）生活裡去實行節約呢？」

「這個、我想必須從小數處作起、譬方我們化一分錢、而這一分錢換來的代價、並不能給予我們以身心上的安適與快愉、那麼這就是浪費、不要以爲一分錢是極少的償末的數目、要知道積少成多、經數十年的增殖、以零星小數是不難成爲億萬鉅款的、諸位都知道在前些日子因爲天候的關係、都門曾一度鬧過水荒、」譬我們用水來作個比喻吧！假使您家裡的自來水拴有了毛病、或有破損的地方、那麼就該趕快修理完整切莫忽略滴滴的點滴水珠兒、而任意其流放、須知道數千萬的點滴、未始不能成爲洪波巨浪、其次應該採用家計簿、（就是日用賬）把每月的

（收支）計算得詳密、這樣不至有虧空或欠債的發生、在日本的一般家庭裡、差不多主婦們都採用家計簿、希望我國的家庭主婦們也要效法一下」

聽了這番談話我不禁歎歎的點頭、

「好！其次再請您談一點貯蓄的方法我想頂好不要把錢死藏在家裡、因爲它能惹起盜賊的覬覦、而招致搶劫事件、不但自身有破產、或生命上的危險、更給治安上招致來了麻煩、所以應該利用國家所指定的、團體組織的金融機關、例如銀行證券會社、國債、保險、等等在個人方面存貯的金錢可以按年按月生息、既安全又便利

在國家方面呢最近

（政府）正倡導着「完成十五億元儲蓄」目標、爲策成這十五億元的儲蓄金字塔、必須得每個民衆起努力、我們爲了全東亞的解放、民族的存亡、國家產業資源的開發、每個人都應盡後赤誠與義務、來翼贊國家的勞策、共同協力新體邦聖戰的最後勝利」

「話說得太多了、但是沒有一些條理、」經過了五分鐘的沉默後、「總之、我們希望理論不致於淡忘論、主要說呢還是在每個人腳踏實地的躬行實踐」說了這麼一句饒富深遠的話、寂靜的客室裡、

（驕陽）照射在每一個靜物上面、返射着耀眼的灼熱光線、時候已經到了屬日當空的正午、這一段會談似乎已經意盡辭絕、同時周女士還有其他的工作、筆者就此告辭了、歸途當我看到廣場上豎立着的「完成十五億元儲蓄」發動四千萬人總力的宣傳、在我的意識中、不知怎麼想起了這麼一句話、水之積不厚、則其負大舟也無力、婦女們也應當覺悟自己責任的重大、向共同向完成「十五億元儲蓄」目標的途上邁進！邁進！

家庭儲蓄奉公的實況（十）

人民多已瞭解國策 十五億儲蓄不難實現

商工銀行方董事長對記者談

商工銀行董事長方煜恩氏、爲奉天金融界之領袖人物、曾充商工會長、由建國迄至現在、不斷努力於金融、安定及實業之開發、記者對十五億儲蓄目標實踐、往訪方氏時、承其暢談如左、

銀行家談儲蓄、這好像現身說法、據個人觀察、十五億的儲蓄目標、一點也不難、何以言之有左列兩點明證、

一、現在的人民都明瞭了國策、尤其是各族人東亞聖戰勃發以來、人民都知道東亞人應要擁護東亞、所以這數目不難、

二、人民由於知道了現在的國策、自動的向節約方面走去、祇要努力、把節約下的錢去儲蓄、一定很多的、

由於以上兩點明證、相信十五億目標、不難達成、須知道儲蓄不但裕國、實際是利己、這是多們有價値而又合算的事、說到實踐也不難、可以利用協和會倡導下之隣組常會、每月之隣組常會時、可將現在之國策、人民之應當節約儲蓄報國之大義、向組員去說、一定會收到實效、總之、個人說一點不難（國印方煜恩氏）（完）

南方亦見樂土

治安確立明朗化的昭南市

【昭南市電】自占領昭南後已至半年此後再生之昭南互衞生施設、交通、電氣、水道、等公共事業亦完全復舊、即治安亦有確立而愈明朗之南方共榮圈之基地昭南特別市伴此之新擴進自一日實施強化機構此新機構編入從來之財政部於總務部新設經濟部、民生部、戰後之經營、與復興自行政而積極的向現地市民之保護與厚生建進當局尤注重於厚生與教育職業指導、市民相談所教育方面、則對「必學」之日本語「之目標邁進、並努力養成現在最必要之造船工及其他技術者並採取開辦短期間技術學校之計畫、經濟部則於商工會中施行商工業之指導統制、農林課指導開墾並與以獎勵以務使食糧以下生活必需品之自給自足南方樂土亦將繼續實現矣、

昭南放送局 開始對印放送

【昭南市電】昭南馬來之印度獨立運動、以印度獨立聯盟馬來支部爲中心最近將展開本格的活動、在昭南之印度人等、第一爲手之宣傳活動、自八月一日開始、每日於昭南放送局向祖國印度民衆大事呼喚、此對印度之放送、每日爲日本時間之午後十一時半、至翌午前一時四十分、內容有新聞實事解說、印度人之故鄉音信等、第一日之一日、特有該支部宣傳部長哥比克眉氏作探具意義之第一聲、

十二月初完工

昭南神社造營工程進展

【昭南三十日電】昭南島之守護神而神祀之昭南神社第一期工事已完了、第二期工事、且御營造祀天照大神之御神殿、其上棟式及內苑外苑間水源地上所架神橋初渡式三十日午後嚴肅擧行、首由〇〇部隊長居先、奉建設神橋之〇〇部隊渡士正威儀、渡長百二十米朱塗神橋、初渡式終、次爲上棟式、亦於莊嚴裡終了、神殿設計爲北村部隊附藤少尉（東北帝大講師）御用材爲蘇門答臘之卡布爾木材及內檢地之檜於大東亞戰爭勃發一周年紀念日、可以完工、

慶祝建國十周年歌

電電放送部募集作品當選發表

滿洲電電放送部自四月來、向全日滿募集建國十周年記念歌謠及童謠懸賞、其結果應募數日文國民歌謠六百五十四、同童謠四百六、滿文國民歌謠二百六十三、同童謠二百六十三、合計千五百八十三件、新京中央放送局武本副局長以下各審查員、及同中央放送局劉副局長以下滿系審查員嚴選、決定如下近由中央放送局放送、紹介作品本作品中有由日本內地及朝鮮台灣及傷痍失明軍人應募者多矣、對建國十周年之滿洲國貢獻、茲將入選者誌之如下、

日文國民歌謠

△「北滿拓土之歌」滿洲第三三九部隊村上駿之三板谷幸平

△「忠靈塔」新京特別市豐清路訓練本部住宅一五池內

△「滿洲女性之歌」靜岡縣濱松市松城町四五

日文童謠

△「建國手毬歌」新京特別市豐清路四〇六之一五阿部君子

△「滿洲坊也」台北市樺山町六號部重夫

△「僕等滿洲小國民」千葉縣葛飾郡流山町九〇堀切雅之助

滿文國民歌謠

△「樂園之歌」新京特別市東三道街三八之二張如是

△「十年的合唱」奉天市皇姑區福安街一三胡人

滿文童謠

△「樂犯」治安部警道部王石州

△「兄弟攜手」龍江省白城縣新新飯店牛唯西、

但右賞金國民歌謠日滿文唯二百圓、童謠各百圓、

全滿壯丁檢查開始

五十一徵兵區分別舉行 百忙之中盛大展開序幕

一日午前舉行

滿洲國民待望中之光榮國民壯丁檢查、於一日午前八時在全滿十一徵兵管區五十一徵兵區之各徵兵所開幕、即是日、國都及全滿各地於定刻於各徵兵所百忙之中盛大展開國民壯丁之檢查云、

力倡共同防衛精神

建國十周年紀念展開幕

于上校已東上 連絡慶祝軍展

【東京】滿洲建國十周年紀念展覽會、刻下在東京及日本內地各主要都市百貨店連續開催、頗博好評、而由三十日起、在東京銀座松屋百貨店、擧行關於軍事展覽會、對於大東亞北邊築成鐵壁之守護、設置國軍之威容及日滿共同防衛大精神、乃全協力之新興滿洲國軍勇姿等多方面、由是而得平易解說、各種圖表、以外、並有諾孟罕戰役及張鼓峯之血戰戰利品等出品、殊値人注目尤其建國十周年紀念觀兵式之溫視圖、極爲觀衆所愛觀、而該展覽會當至十九日閉幕、治安部國軍報道部長于紹新上校爲指導及連絡日本開催之滿洲建國十周年慶祝軍事展、於三十一日午後十一時三十分一路東上、

歌曲專家上野敏夫 於南太平洋戰死

上野敏夫之名、乃爲歌謠曲專門之歌手、常在新京中央放送局指導放送、嗣後於大東亞戰爭活躍中忽於六月廿一日在南太平洋殉之名譽戰死之意旨、目下由鄉里之實兄向放送局已經通知、該氏出身於靜岡縣駿東郡富岡村、曾於康德七年入放送局爲學藝課員、屢次在放送擔放送時指導國民歌謠、但鄉里之葬儀執行之當日由同局又舉行故人之追悼會、（寫眞即上野敏夫君）

燦然滿洲文化

半拉城址發現珍奇資料

發揮埋沒於間島省琿春縣城內之渤海文化的遺蹟半拉城址今於滿洲考古學界、遂擴大爲新態之趨勢、故今有東大講師駒井和愛博士、東方文化研究所之島田正郎氏、京城帝大鳥山喜一博士等赴現地、調查研究積行政問、同時自國立博物館奉天分館、亦有禰威李文信氏之赴抵現地、該氏於該分館所得之情報如下、半拉城之城址、並不太大、至於佛像、建物、道路等遺蹟滿特別衆要珍奇、較比自東京城所掘出者、實爲高幾若干倍之古物也、最爲遺憾者、即爲某軍駐屯之某氏、因缺欠此種之智識、故特散亂、因此整理尚需多數之日期、然而於發掘終了之際、又爲滿洲文化之精華輝煌於世界者、實堪期待云、

保加利亞在日新設公使館

【滿洲里】巴爾幹之友邦保加利亞與日本之關係、自該國加入三國同盟以來、逐漸緊密、日本於前年十二月、在蘇菲亞開設公使館乃有峰谷山路南氏相繼就任爲公使而保加利亞今次亦於東京新設公使館突候遂任命該國駐羅之公使甕克瓦耶克氏爲公使日本保加利亞文化協會主事斯裘特斯基閣哥夫氏爲參事官、烏齊那密爾基爾高夫氏爲公使館付武官、耶米爾艾瑪諾羅夫氏爲通譯官、一行已於六月十八日、自蘇菲亞出發後、即就赴開亞歐兩洲間唯一之途程、即經過土耳其、高加索中央亞細亞、順便抵至克易維爾夫、橫斷西伯利亞、乃於三十一日午前十一時五十二分、即抵至滿洲里矣、抵此公使祇云「於赫呈信任狀前、不克言及何事、雖爲長途之旅程但非常快樂」再者一行、於當地一宿後、即於一日自當地出發、赴哈爾濱、於哈爾濱、自六日出發、該日抵新京、於新京三泊後、即經過朝鮮、經赴就任之途、予定十二日抵至東京、

富國債券開始售賣

隣組常會予以宣傳

額面五圓小額公債（富國公債）全滿銀行、郵政局、自一日起、已開始售賣、而國民儲蓄中決實踐委員會事務局、以本債券額面低少、償還期間、僅四年四月、故以將發行額五百萬圓之二百萬圓分售於隣組側、於是擬定商懇協和會於八日隣組常會、予以宣傳此外更於近將舉行之大東亞建設博覽會時售賣之、而放送局、亦予協力定一日十二時、六時四十分二時以開覽債券爲題、解說是事、望各家庭協力云

奉市献金赤誠 第二次達卅萬元

王市長赴京辦理

大東亞戰下、吾等百五十萬奉天市民爲表赤誠、熱向奉天市公署交第二回防空兵器費、其額已達三十萬圓、故三日王奉天市長赴新京治安部、以右市民赤誠獻金作製兵器對滿洲國軍辦理獻納之手續云、

日本代表選手 已由燕赴南京

北京日本体育協會及華北北京市体育協會聯誼出席慶祝滿洲建國十周年競技大會、之日本代表選手中森田佳彥古山一郎兩監督槇野登選手以下十三選手於八月十六日午後二時在北京先農壇競技場開催日華交驩陸上競技大會故既決定華北代表三十五名亦於月下進行選準備中、日本側代表選手一行於十四日來燕、十七日後由北京出發赴南京在該地與華中側開催交驩陸上競技大會

滿業理事 張書翰逝世

滿業理事張書翰氏、因患肝臟硬化症、於自宅療養中終於三十一日午前七時半、不治逝世、享年五十一、葬儀於五日在新京鎭國般若寺執行、

太子河淸靜幽美 連山關風景宜人（三）

滿洲之野、一望茫漠千里這乃是對滿洲不很清楚的人所說的、假如您要從安奉線的本溪、那種靜寂涼爽、使人有從日本的錯覺、那從奉天與安東的省境的平頂山所發源的太子河、經過淡藍寺、本溪湖、溫湯、和澳河水合流、然而河身南側是山所夾、所以變成激端的急流、致從來沒船見到太子河有一句諺語的讚美、從奉天坐火車、經一小時五十分、抵以煤鐵公司而有名之本溪湖驛、從此步行約三十分鐘、那可抵太子河畔、附近綠壁之高峯聳立、太子河的水、從斷岸絕壁間刷過、奔流激岩甚急如矢、治淡或綠溪流而行、經五十分鐘、可達傳說昔有仙人棲此風景絕逸三日夜的三日浦從此放流船於中流、可停止享釣魚之樂、且可就舟上享旺解饞、故其與更深河中溶漿但經驗、若有家族同話說旣欣合樂一船、於河上漫遊一日、實在是健康比兩分水洪接近時、和海

百尺山嶺關之細河與廟天嶺河的溪流合流、在處爽的高原、描出一幅水郷風景、這乃是連山關、從奉天坐火車、經三小時二十分可到、它是南滿唯一的避暑地在溪流之畔、蒼翠欲滴的山腳下、個了幾好自然者、樂成流行小板屋、搭起天幕、彼此相邇宛然結成一村、那麼您可以盡情釣魚、溪船、釋在大自然的懷抱裡、到夜深、親友團圓而坐、談於聊天、若再在燈籠下、吹起音樂可更欣心了、所以連山關正可以說是避給青年人的自然的夏之娛樂的（圖上太子河下連山關）

治療沙眼挺身隊

【哈爾濱】所謂爲打破滿洲衛生界癌的沙眼之撲滅、於是民生部、爲應急之措置、已於本年五月一日在哈爾濱市道外康生院內、開設眼科衞生講習所召集約有七分自哈爾濱及各滿衛生街講習所、個月間之講習、已於昨故於三十日午後三時、舉行畢業式、畢業生、有四十名、自第二學期起、即速分派於全滿各校、担當沙眼之治療此於徹底後、即對國兒職年上亦減少莫大之困難、

風箭

△…吃飽了東西、一定會有精神的、由美國倡始風靡全世界的爵士樂、眞甚是可富有國家」備意影子的伴奏、

△…正確的歌曲、被狂悖的音律所歪曲、難壞的長略之樂律、不正足以昭然描出大東亞戰爭前美國的狂態嗎？管絃之音、儼爾斯福打呵欠、金錢之音、儼示美國女性的淫蕩靡聲、鬧足顯示美國的雜亂無章、那呀那呀那就是敗頹美國姿態的象徵、

△…樞軸國在從前也沮濫狂哄氣色濃厚的美國之風情、猶行當時爵士樂、頹敗當國民之心、危哉！危哉！可是以大東亞戰爭勃發爲轉機、清算去美國色彩、再建設健全的生活、

△…在我國日本大戰以來、早已驅逐了爵士樂、普及健全音樂、而德國早就以取締爵士樂了、但已發出禁令、肅然廢止爵士樂、復歸於意大利本來的美之歌曲、於斯、日滿德意健全音樂乃告完成、

砂眼 絕非不治之病

砂眼藥水

奉天小南城門裡興記藥房

請買滿洲國債吧

股票交易買賣 股票金融擔押

滿洲野村證券株式會社

奉天市大和區加茂町第七號

滿商部外交員 衛懋禮

應時服料 齊備 新奇物品 豐富 歡迎惠顧

永裕

盟邦印

奉天ミシン合名會社

雪花膏 口紅 頰紅 粉白粉

為防止上海虎疫侵入　注射藥針施行檢便

〔貞榮平海務局課長特發表談話〕

【大連】值此酷暑、天氣如火、寒暑時計、步步上昇、上海方面、虎疫猖獗、頗爲猛烈、自本月六日至二十五日間、州內發生真性虎疫患者、計四百四十八名、居中日本人占有三名、關東局因發於此、由七月二十五日起、對於由大連港向上海者不論往來、一律開始檢便、同時海務局檢疫課、水上署及各機關、佈設防疫陣、以使水洩不通、對於此項佈置、平海務局檢疫課長、對檢防虎疫事、欲求旅客各船舶員並各旅行者之注意、其談話如左、本年值此夏期傳染病流行期、華南上海方面、發生虎疫患者、有逐漸增加之兆、因防此令入、恐怖之虎疫、由各船員、旅客、海務局、水上署等各關係者間、充分協力連絡、始得防遏、值此種傳染病患者發生時、宜行迅速之診察、治療、或隔離等、講求如此措置、方免莫大損失與不測之禍、對於此項之預防、企市民嚴守事項如次、一、各船舶須留意船內各部之清潔 二、勵行驅除蒼蠅 三、對於生物、生水之飲食、暴飲、暴食須加慎重、四、爲有嘔吐痢疾患者時防止其吐物糞便流入海中、迅速通報海務局、水上署、五、於虎疫流行地、搭港登陸之時、凡飲食、或爲危險、萬不得已時、須煮沸或消毒後再食用之、六、虎疫預防注射、務須勵行、其有效期間爲三個月乃至六個月云、

配給春麥種子

【安東】安東省農林科爲發起春麥之種植、以期民食之確保、前在準備中、目下現已獲得、目下向各市縣配給中、安東市配給量五百袋、安東縣百三十袋、鳳城縣二百五袋、岫岩縣二百四十袋、莊河縣五十袋、桓仁縣十六袋、今秋收穫期即可獲得○○噸之春麥、對於省下各縣民需給之圓滑、極感有望云、

發起重修祖師廟　現向民生部申請

【錦南】錦南街興隆區第一牌四號之道教北宗祖師門派祖師廟、因年久失修、受風雨之侵潤損壞、似致殿堂傾斜、壇有坍塌危險之虞、該廟代表者楊至山信昌協助師之理念向上、發起重修祖師廟之舉、現正向民生部申請云、

灤・縣・人・瑞

【河北灤縣】四區樂家溝住有村民楊萬全妻李氏三十六歲、前於六月二十四日生產一胎三男、可稱稀有之人瑞、乃於最近、又有四區西二華里古家莊村民、趙榮增者年二十歲、妻二十二歲、於七月二十一日生產一胎三女、灤縣人瑞、可謂無獨有偶、至今雙方大人小孩、皆甚健壯、其與興亞建國運動、不無積極發展象徵也云、

各警察署設支部　空協機構新擴充

【大連】決戰下華百五十萬州民、須各保有認識防空之重大性、且更應具協國土防衛思想因故前者各關係當局、曾有各種計畫行事之實施、今者滿洲空務協會關東州本部、本該時局下必要性、使協會運動、擴充展開並期實施徹底計、將現在機構重加擴充、特設定以專務理事制、於州內各警察署、每皆新設以支部、州本部專務理事、以預備役大佐瀨戶正雄氏、正式任命其他州內各地支部長、以各警察署長任命後、機構擴充後、協會事業、亦廣大施行、因此定於八月上旬開催第一回支部長會議云、

道德感化良深

[illegible]

郵政紀念日

牡丹江郵政管理局　舉行隆重記念式典

追今撫昔不勝滄桑之感　山口管理局長追想建國當時談話

【牡丹江】七月二十六日爲第七回郵政記念日、牡丹江郵政管理局、特於是日午前九時、於局內廣場舉行簡素隆重之記念式典、列席者管理局全體職員及市內各郵政機關之代表者總數約五百餘名、舉行國民儀禮、捧讀國本奠定詔書之後、由局長致訓辭、繼續對優良及勤續職員並優良、努力之局所分別予以表彰、最後在大滿洲帝國萬歲三呼高入雲表之聲中、午前十時式典宣告終了焉、

△總局長表彰

一、團體表彰（優良局）三門郵政局、

二、個人表彰（優良職員）局所長張景鹽（現壹）屬官飛山榮治（牡丹江軍郵）同板木諭（東務）同五十嵐後文（現壹）同張伸照（龍井）雇兒備金課員姜國章（牡丹江中央）郵便課浦汐春雄（延吉）屬官竹下宗壽（現壹）所長大塚德頭（雞寧軍郵）郵務員程永發（明月溝）

△光榮之表彰

【又訊】郵政記念日、牡丹江郵政管理局內之被表彰者如左、郵政總局長表彰團體一、個人十名、管理局長表彰者、團體二十局所、個人優良職員四十名、勤續者百二十六名、合計一百六十六名

△管理局長表彰（從略）

山田管理局長感慨談

【又訊】當二十六日郵政記念日山田牡丹江郵政管理局長對往訪記者發表談話大意於下、「回憶當建國之當時爲確立滿洲郵政郵邦日遞信省特派遣藤原初代郵務司長（前遞信省航空局長官）以下我等一行二十六名渡滿、當時一行爲建設之意熱結合鐵石之同志於治安不良下遍行接收中華郵政、中間無費苦心、當時日本內地一般人對滿之認識程度適值國際聯盟派遣李頓爵以下一行、來滿調查、故對我等之渡滿多抱同情且認爲有冒險之意味、然被派遣者一行之意氣極爲軒昂、未曾稍受感惑接收中華郵政之前爲準備種種工作、在奉天設置接收本部、對東三省郵政區分爲長春等其他數班、於七月二十五日實行接收、余當時偕同通譯一名、赴營口、鞍山、田中台方面接收、追將營口接收後惟鞍山、田中台地方當時治安不良、卒打破種種難關、而將其完全接收矣、當時遼河下流爲有名之海賊根據之處迫將營口之郵政接收後、相繼附近之治安日漸惡化對於業務之運行甚費苦心、如匪諸郵便時通過警戒線有種種之不便、況一二十年、敵民眾屋門戶風聲鶴淚、當時營口有日本軍僅二隻陸戰隊本部駐於市內、應援陸軍部隊、騷敵將頹敗不久擊退、當時滿洲各地治安之不良可想見、建國以來曾幾何時、光陰如逝、已十易寒暑矣、追今撫昔實令人不勝滄桑之感、在此十年之中、曾有日滿郵約之締結、滿鐵附屬地郵務協定之成立、滿鐵附屬地通信行政之接收郵政生命保險制度之創始等之我滿洲郵政於國內治安之確立、文化之向上、各種產業之開發等、俾遂滿洲國之開發進展至顯飛躍之進步、誠屬幸者、事業發展之形勢、實可由數字而想出、如創始時、職員僅三千餘名、現在已達一萬五千餘名矣、日本人當時僅有之事天、吉黑二管理局外加以新京、錦州、牡丹江等五管理局、郵政局所由三百局增至六百局、加以辦事所約二千三百餘局所似此傳遞郵便之機關可謂普遍矣、如郵政儲金當時僅二十萬元、時至今日增至約一百三十倍之二億六千萬元（加入人員二百五十萬人）造成驚異之數字焉、現在牡丹江管理局之管內東滿四省、原屬吉黑郵政管理局之管轄區內、再如吉林省下之撫拮、局子街、黑龍江省下之三姓、富錦、虎林寧安等其他簡易辦事所若干非常實額、時至今日管下郵政局所三百五十餘處、管內職員二千五百餘人、大有一日千里之勢、令人思之不啼世之感也云云」

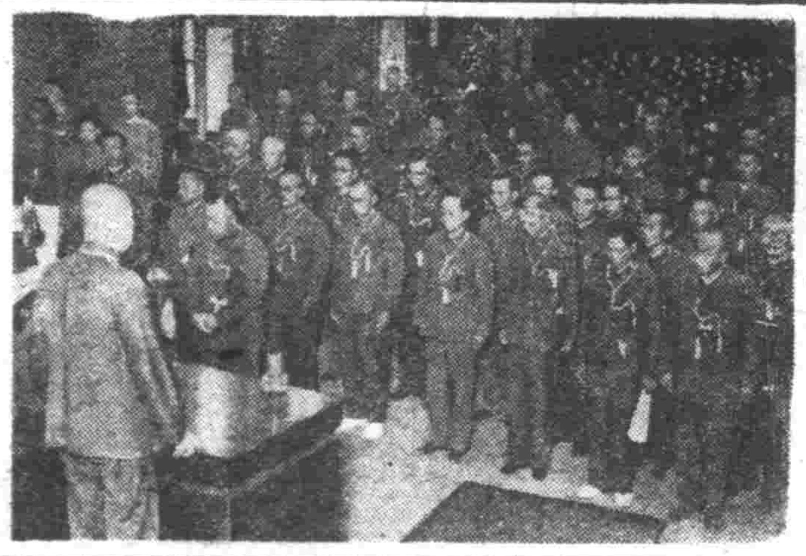

寫眞爲首都開幕式會首都本部長致閉會辭之嚴肅情況

八月行事

[illegible]八月的暑聲、在塞外[illegible]的季節裡、東滿洲特有涼風、來訪每一家的簷子下、[illegible]、也被吹動、[illegible]作響、[illegible]初秋的香味到人間、[illegible]八月呵八月、建國十年、治安全告平定、日滿結實之今日、亞細亞大陸[illegible]的面目、顯然把十年的成果、誇耀於世界、平和的農村、[illegible]、今日是大東亞共榮圈[illegible]

一日　新行民籍法公布（康七）

二日　我國承認[illegible]（康八）

五日　大東亞[illegible]大會（[illegible]）

六日　滿洲軍事大會（新都）△全滿興亞体育大會（男子之部）

八日　（舊六月廿七日）立秋、△詔書奉戴日、△東宋代、△滿日經濟共同委員會設置（康二）△敢行第一[illegible]大會開幕（新京、四日開）△日滿交驩武道大會（新京）△武部總務長官[illegible]南京（康四）

九日　第四回滿洲[illegible]大會閉會（新京）

十日　張鼓峰事件五周年紀念日△大東亞博覽會開幕（康七）△第四回[illegible]興國展、△以建國神廟御劍拜送禮使派遣（康七）△滿德國際電話開通（康八）

十二日　（舊七月一日）新月

十三日　第五回國展初日

十四日　[illegible]

十五日　（舊七月十五日）中元節

十八日　（舊七月七日）七夕（乞巧節）△大東亞[illegible]

廿一日　[illegible]体育大會（女子之部）△皇帝陛下東部方面巡狩（康六）

廿二日　錦熱[illegible]地處理大決定（康六）

廿四日　（舊七月十三日）處暑、△建國忠靈廟御創建（康七）

廿五日　水豐發電所初發電（康八）△藝文聯盟結成

廿六日　全滿興亞体育大會

廿七日　滿月、中元節

廿八日　明治神宮國民錬成大會開幕

廿九日　農產物交易場法公布（康七）

統監部召集各街村　青少年指導者訓練

【承德】[illegible]年團統監部、爲期青少年團之強化起見、特於七月廿九日召集縣下各街村學校青少年指導者實施訓練三日間云、

道會創設戒煙宣化部　現正籌備積極結成中

【通化】道德會通化省總分會依據道德宣化本旨之性能、發揮社會宗教教化團體之使命、順應國策施行滲透之完璧、對於社會事業之補益、顧不遺餘力、該會爲協助煙務斷禁政策之遂行、力倡鴉片毒素貽禍害人之甚、促進一般中毒者醒、積極戒除煙毒健康有用之國民爲極要、會內創設一部戒煙宣化部、由部區別編成宣化班、分赴省下各縣戒煙宣化工作、該會對宣化部之結成現正計劃中、本省煙務斷禁之事業之強化、大有期待云、

無線電

八月二日（星期日）

六、〇〇（新京）國歌、建國體操

六、三〇（新京）唱片廣東音樂 一、朝元歌、二、水龍吟、三、鐵馬飛、四、傍妝臺、五、香雲曲、六、一枝梅、七、湘江曲八、打更曲 九、山國情侶

七、〇〇（新京）報時、新聞、建國體操、室內樂、一、絃樂四重奏曲「雲雀」二、歐波獨奏浪漫曲、三、鋼琴獨奏春之歌

九、〇〇（哈爾濱）兒童時間口琴、一、建國十週年慶祝歌、二、美哉新滿洲國三、哈爾濱市歌、四、打倒美英興隆大東亞進行曲哈爾濱私立龍光商業學校口琴隊 指揮葉長春

九、三〇（哈爾濱）趣味講話漫談雷法劉性誠

一〇、〇〇（新京）錄音「講演」馬興人生馬政局副局長錢會民

正午（新京）報時

徽韻（奉天）相聲字頭白鎖耳白高銘

一、〇〇（奉天）絲竹合奏、一、巧梳粧、二、雙飛蝴蝶、三、鸞鳳和鳴、四、陽關三疊、五、依稀六[illegible]七[illegible]

一、三〇（哈爾濱）京韻大鼓戰長沙翠屏

二、〇〇（安東）蘭園王寶釧安東協和劇團

四、〇〇（新京）新聞

六、〇〇（奉天）兒童時間 兒童劇可愛的黃生（獨劇白水心）奉大義光小朋友劇團導演士文

六、三〇（新京）吉林通訊 吉林市立圖書館長胡穆書

七、〇〇（新、奉）報時新聞告知夜間節目預告

七、三〇（大連）提琴獨奏 一、印度之歌、二、圓舞曲火花、三、小夜曲、四、西班牙舞曲 獨奏者新井康弘 鋼琴伴奏松山通夫

七、五〇（哈爾濱）混聲合唱 一、齊唱協和進行曲 二、四部合唱故國 三、獨唱打倒美英興隆大東亞進行歌 四、四部合唱晚鐘 五、齊唱協和青年團歌 六、四部合唱水産笛歌 七、獨唱建國十週年慶祝歌 八、四部混聲合唱歌之聖地哈爾濱放送混聲合唱隊指揮劉忠

八、二〇（哈爾濱）話劇二十年（二）（編劇若華）哈爾濱放送話劇團導演應沙

八、四〇（大連）太平歌詞太公賣麵丁春明

九、一〇（新京）廣東音樂 一、歸雁花、二、楊翠喜、新京中國廣東樂部

九、三〇（奉天）評詞五女七貞（九九）宋樹[illegible]

一〇、三〇（北京）[illegible]

教員待遇改善　當局決定實行增俸

【安東】安東縣當局爲改善縣下滿系教員之待遇、教育科依據省當局之方針、着手準備中、茲已決定自本月一月起、實行增俸、八月發給、安東縣下之增俸教師、達三百餘名、增俸之總額一年大約爲三萬九千圓、每一人一個月約增給七圓云、

哈爾濱[illegible]風景

警務處建築武德殿　期處員徹底武道鍛鍊

七月廿八日舉行嚴肅地鎮祭

【牡丹江】牡丹江市對於武道之獎勵向極注意、惟以道場之闕如、對達成目的上頗多遺憾、警務處前曾暫借民間之倉庫、努力鍛鍊警察官吏之心身、因嫌就簡、諸多不便、茲以伴隨都市之發展、警察官吏亦日見增加、爲期武道之鍛鍊徹底計、經有志者從中努力之斡旋、決定在警務處之後方院廠、建築武德殿、總工費七萬元、坪數三九四平方米、棟瓦造平房、間口三十米五、內置更衣室兼防具放置場澡塘等、設備頗爲完備、治工竣之日、將對一般市民開放、關於警察官之武道及捕繩法之演習訓練、等十分活用、已於上月二十八日午后三時在現場舉行嚴肅之地鎮祭、寄贈者側計有二二會、土建協會、市民有志者、發起人爲中妻三郎、內藤昌崎、須藤朝一之諸氏、豫定十月下旬即可竣工云、

鴉片為害甚過洪水猛獸　牡市開民力更生展覽會

【牡丹江】爲圖鴉片麻藥斷禁思想之徹底、今次由市公署主催、禁煙總局、省公署、協和會、及道德會後援之民力更生大展覽會、已於二十二日起、亘一週間在舊市街益成永百貨店新樓內盛大開幕、一般市民入場免費、開放時間每日午前九時至午後四時、第一日前往參觀者之顏面、有擁擠不堪之勢、特將會場巡禮略書如左、第一號至第六號爲麻藥注射人體各部、及阿片惡部之形態、第七號至第九號爲鴉片種類及禁煙標本、第十號爲鴉片癮者之末路、入形橫臥街頭之場面、十一號爲因一人吸食鴉片而累及全家老幼、同歸於毒之悲慘下場、令人目觀心寒、鴉片爲惡魔、而促永戒之決心、十四號爲英國鴉片侵略之縮影、英國秘密輸入鴉片、吸食鴉片者到處流行道光帝憂慮鴉片之猖獗、林則徐極端主張斷禁鴉片中英鴉片戰爭、訂立南京條約、中國內亂勃發、中國全國爲鴉片地獄、建國十年之滿洲國、日本與正義之師、斷禁鴉片爲建國之基、鴉片麻藥共六廠、內論因牙痛症而吸鴉片之惧事、因吸食鴉片消耗財產之數字累計圖、悔過自新入康生院得康更生、快樂的康生院十壽、決心脫苦海入康生院、花叢病留裡靜養、在診斷室內受醫師之診療、觀大喜地之娛樂室秩序井然共進晚餐、儒將來出院後謀生計學習工作、每日講師的精神訓話、練習體操、恢復身體、斷癮後快樂出院、禁煙運動十二廠、以湯信古、與溫金聲二人、由初入社會以至因鴉片墮落賣淫女、最後覺悟重返人生、此外尚有康生院患者食料標型、並食品衛、鴉片吸食統計表、癮者痛苦之自白、鴉片麻藥之毒害表、及其他重要表圖等總計約達百數十種、一般市民於觀覽之後、莫不交口痛詆鴉片爲害之可懼、而知有所戒心云、

小兩口子同床異夢　娘子逃之夭夭

【哈爾濱】外界平梅任戶馬潤太、年四十歲、河北人、以開染房爲業、手中有積、以不孝有三無後爲大的關係、故於去年秋季經媒人之介紹、以國幣三百五十元娶彭氏、二人同居後、不料[illegible]感情極不好同床異夢、於前日尚氏突然携帶細軟而逃去也、馬某查知後、乃赴該管警察申請搜查云、

鴉片麻藥取締連絡會議　已於前日正式舉開

午前九時起假南崗新哈爾濱旅館

【哈爾濱】濱江省公署舉開之鴉片麻藥取締連絡會議、如報已決定於前日（卅一日）午前九時起、在新哈爾濱旅館舉開、目下一切均已籌備就緒、關於會議次序、
一、開會致詞
二、全體向國旗行敬禮
三、宮城及帝宮遙拜
四、興亞英靈默禱
五、省次長致詞
六、禁煙總局副局長致詞
七、濱江省鴉片麻藥取締方針說明
八、濱江省鴉片麻藥取締現狀說明
九、各關係提案事項說明
十、各關係機關連絡事項有希望事項協議並意見交換
十一、一般鴉片麻藥事項懇談
十二、閉會之詞

市署經濟科　製就女子作業服

【哈爾濱】市公署經濟科、現大宗製成女子作業服事務服、分爲藍灰兩種、其式樣如和服、洋服、和洋服三種、身碼大小中三種、滿人中欲希望着用時、可具呈[illegible]

道裏經濟保安系　檢查皮革私售商

【哈爾濱】道裡經濟警察署經濟保安系、對經濟違反事犯會不斷努力檢舉、近據調查道外南頭道街仁義皆某皮鞋店、經理人李向陽（三二）與本店傭人等、利用皮革統制之機、而由外埠向哈私運皮面、私自加工、然後再以高價向外出售、所得不正利益甚多、如收買之豬皮每張五六元、則私賣十五六元、更將每張四十元之馬皮、而出售者六十餘元、事被道裡署經濟保安系偵知、遂將全人犯逮捕云、

匪徒潛入竟計劃行搶　當局偵知遂一網打盡　道外署司法系高奏凱歌

【哈爾濱】能確保數十萬市民高枕無憂之道外警察署、數年以來拿着不眠不休的精神、來檢舉賊盜、肅清匪賊、加以警察局司法科共同協力、對於治安方面已告確保了、而司法系警佐劉瑞光氏、仍然努力嗎、自本年五月間在道外魚市胡同曾發生一次匪警因此道外署司法系全體動員、以不眠不休之精神、各處檢索、當此時也有懷匪劉振山、年四十一歲綏化縣人、許新洲四十二歲東興縣人、三人潛入哈市住於道外北六道街新日客棧內、計劃想搶道外某富紳家、正在計議中、竟被道外署司法警務中之便衣偵知、所以於上月廿八日午後三時許、由劉警佐率領部下前往捕捉、過格鬪之後、始將匪徒逮捕、當時由其腰中搜出手槍二隻、子彈五粒、經劉警佐嚴訊之下、彼等始供認一切犯行、此次匪徒潛入哈市計劃行搶終因防犯週密、使匪人無法可施、此誠道外署司法系防犯有方也、

愚夫重財輕命

【哈爾濱】劉永德廿四歲、大連市沙河口人、於日前來哈、赴馬家溝其姊丈張秀高家中探親、於前（卅一日）下午二時許、劉某由道外五道街乘小舢板、赴太陽島遊玩、船抵江心中、劉某一時不慎、將錢包國幣一百五十元、及現洋四元突然墮江中、不料劉某重財惜命、見錢包墜入江底、竟不顧一切危險、將錢跳入江中打撈、幸船夫手急眼快、忽將劉某一把提住勸解多時、而劉某始不思投江打撈、頻呼倒霉不止云、

對區長改選問題

【哈爾濱】哈爾濱市長定期會見記者談、卅一日午前十一時、市長於市長行例會見市政記者、發表關於區長改選問題如左、關於市區長改選問題、市方爲根據市務運營圓滑進行、對區長、分區長人選、刻與協和會本部委員會聯絡、對於任者的詮後決定人選、再行任命發表云、

郭氏醫院 晝夜接產 院長郭文高
內科小兒科產婦人科及皮膚科
電話四－一三一

秋雞 初生雛 中雛
濱城 三一二番

歡迎主顧
大連 裕和旅館
優待團体
東鄉町十五番地・電二－三八九一

京城 都藥房林藥
世界獨特的神効秘藥
林病與婦女病
まむし蝮藥房